盛京時報

The Shengching Shihpao

（大正十年十二月二十四日）

陰歷……十一月二十六日

休刊……中日大祭禮拜日

發行人 宮川貫作
編輯人 菊池貞二
印刷人 石原庄太郎
發行所 盛京時報社

論說

吾之觀測（丙）

狼無狽。不得肆其惡。狽無狼。無以逞其奸。故狼之惡。實狽成之也。而世人之惡狽。亦特甚於狼。即以十年來之內亂觀之。說者每歸咎於軍閥之跋扈。殊不知助紂為虐。暗中挑撥。其罪固有浮於軍閥者。則不肖政客與腐敗官僚是矣。今之國人。孰不欲脫離軍閥政治之下。改弦更張。建設一有為之政府乎。顧以政治為營業之政客官僚。方津津然以軍閥為利器。猶狽之驅使貪狼。以肆其奸。則國人雖日望治。不猶緣木而求魚乎。即如此次張使之晉京。豈張使自動之行為乎。世人無不知為葉譽虎之躬親來迓。然葉譽虎者。梁士詒之代身。而梁士詒者。交通系之領袖。亦老進步黨之總裁也。故葉之迎張。非葉迎之。交通系迎之也。而張之公然不疑。突然晉京。非與梁士詒諸人有所密約。獲得最大報酬。決不至孟浪從事。果也。張使夕至。而靳內閣朝倒矣。交系內閣。似已完全成立。然吾人最宜注意者。前此靳之組閣。葉之辭去。皆張使親為料理者。今則靳去而朱梁來。交通系苟無極大犧牲。極大貢獻。張使雖愚。豈肯吐去其前此手造之內閣。換以交系乎。而交系之手腕敏辣。引虎以驅異己。恣行其政治上之慾望。亦可驚矣。

雖然。靳閣倒。梁黨與。為奉系計。為舊交系計。誠得矣。惟於今後大局。果有益與否。頗為疑問。蓋交通系通奉以圖政權。於直隸派最為不利。不啻以七首直擬吳佩孚之胸。而欲制其死命。但曹吳果否伏首帖耳。默許張梁互為狼狽乎。則一有趣之問題也。蓋奉直惡感。積之深矣。勢力衝突之極。果無一大決裂乎。殊不敢必。然張使為安全計。或竟起用張勳。或竟赦安福禍首以益勢力。則曹吳益振。或不免於屈服。然直系果屈服於奉。或奉少為直系地。而有所讓步。或可。

竟爾醜態暴露（傲）

當初奉張之與舊交通系握手謀事也。斷斷乎鑿進。大有疾風迅雷不遑掩耳之概。其心目中固無曹錕矣。無吳佩孚矣。彼時吾人不禁竊為諸公愛勇為氣魄也。

曾幾何時。諸公晉京以後。事稍相左。遽不得逞。乃復敦勸老曹入京。若夫梁士詒。則謂非藉曹張二公聯絡扶持。余萬難組閣。嗚呼。其舉動。前後判如二人焉。前倨後恭。何乃爾耶。傳云。豪傑之士。雖無文王猶興。如諸公者。距眞豪傑愈遠矣。其亦不過一種雞鳴狗盜之尤乎。

搗亂、破壞、陰謀。為舊交系獨擅之慣技。譬如京綏路之罷工。如各部欠薪之同盟罷業。如中交擠兌風潮。皆可見其技倆矣。惟至建設一層。則彼輩貿然無策。宜乎破壞靳閣之目的已達到。而組閣毫無端倪。竟乃醜態露呈也。然而彼大帥亦將不免為狡猾政客所賣乎。

無意味之執拗（傲）

紈袴子弟。醉心時髦主義者曰。帽靴非必就某某洋貨店買則不可。詎某店適無此物矣。父兄乃勸曰。無可如何。須就他店購貨。復有何優劣耶。然子弟執迷不悟。一味主張。最後繼以哭泣。令人應付俱窮。中國之反對魯案直交派。嗚呼何以異之乎。

彼輩聲言曰。魯案須就華會店頭購之。彼時華會主人出而謝曰。吾舖無此物矣。請赴他店購求可也。事已至此。華會之不可恃。魯案之不售。無復如何。宜亟屆期有所變通。計不出此。仍舊曉曉不休者。豈深中時髦主義之毒乎。抑亦過事依賴之劣根性。牢不可破乎。

凡購貨者。只求物美價廉。固隨處任意可求而已。魯案已為華會所拒提。則除直接交涉外。他有何辦法乎。上海國民外交大會者。係西南民黨之一機關。醉翁之意。不必在酒。盡人所知者也。頃該機關電致華會議長秀斯氏。謂直交抵死不肯。必須在華會解決。其目的對內乎。抑對外乎。不得而知。惟吾人所慮者。此項執拗之詞。勿使主人翁徒增討厭之情。則幸甚。

巴拿馬運河通過稅問題

前共同通信云。此次縮減軍備之會議。凡屬白人。皆希望其能稍抒擔負過大之軍事費用。而使文明更進一步。庶國際間遇有困難。不以武力解決。而以公理調處之也。凡吾人之痛恨戰禍而篤愛和平者。則如有見有黑影掩蔽此大會成功之希望者。無不為之氣沮。是故國人見於參議院許可沿海航船穿過巴拿馬運河得免通過稅一事。咸不以為然也。此猶父死而其子爭產。涉訟法庭。法官三次拒卻。為之子者。則將極望老父之不死。吾等則以巴拿馬運河之糾紛。亦極望此河之未開也。巴拿馬運河。往往為政治上與對外關係上爭論之點。援援不休。誠不如遵從參議員毛根氏之言。改由尼亞加拉航行也。十年以還。兩政黨於其大會議中議決凡美國航船之經過巴拿馬運河者。可一律豁免通過稅。一千九百十二年間。民主黨人已有宣言。而威爾遜總統則不謂然。謂定此特別權利。即非有失信用。亦實不智之甚也。國會中對此問題。加以考慮。研究前此所立之海與邦斯福條約。聲言為保全美國際間之信用計。凡屬美國船舶。自應與其他各國船舶同納通過稅。去年共和黨開大會。已曾提議。而此次華府縮減軍備會議之先。參議院中又曾加以討論。聞當年海與邦斯福訂立條約之初。其條件固彰彰明甚。時至今日。是否仍將襲用一千九百十四年以前之外交政策。而以條約為一紙空文乎。苟非然者。即當遵行其條件。今日即欲議此問題。亦不應由美國之國會議決之。而當由各國合開會議以下一公斷也。令日之時期至矣。苟吾等希望國際之間。發生和平之關係。而所訂條約。亦以為應當嚴行遵守者。則此巴拿馬運河通過稅問題。應由公斷。夫此次華盛頓之縮減軍備會議中。各國代表萃皆參列。人人咸以大會之成決為望。同席之人。無不挾公正誠實之心而來。而於席中乃忽有一不遵守條約之國之代表。則衆目所注。誠實雖以自處也。吾美國之人士。或以為巴拿馬運河為美國之運河。則美國船隻豁免通過稅。自為應得之權利。對於英國等初無何等道德。或法律上之益利。然英國如執條約相繩。而不許吾等有此權利。則又奈之何哉。今吾人之所欲問者。則英國政府對此問題。能不怫怒乎。其參與縮減軍備會議之英國代表。仍能與美國代表互相握手。而仍以友善信任之目光相視乎。彼等其能仍謂美國為愛公理。以純潔之意旨。提倡縮減軍備乎。吾非敢謂此次會議之結果失敗也。特一次失信。則於斯事當思所以收取信於人之道。更予以擔保。不可更謂吾等自有權利。而成約可以蔑棄不顧也。今者美國國會如能重踐前約。於巴拿馬運河通過稅問題。無論美國或他國船隻同等辦理。開放之以供世界商務之活動。示人以大公無私。則美國人皆將贊同之矣。

世界勞働問題之趨勢

▲林長民在國立北京法政專門學校講演

勞働問題可以謂之今日與今後世界人類第一重要問題。因為我國人與此潮流接觸較遠。一點還未到肉薄的時候。所以研究的人。知道的極少數。敝人遊歷歐洲各國。為日無多。對此問題。雖是略有考究。還是一知半解的。並且如此重大複雜的題目。要於短時間內講演。恐怕罣一漏萬。不能得一完滿結論。這一層。先要諸君原諒。

什麼叫做勞働問題？在外國普通叫做勞働的運動我們為翻譯用語之便利起見。易解起見避去兩個『動』字。姑且叫做勞働問題。敝人今日所講演的。不是提出勞働的問題來找答案。卻是要把世界勞働運動的事實。來陳述個大概。所以對於這用語。不能不加以解釋。

勞働運動的產生。並不是歷史上很久遠的事蹟。十九世紀以前。世界上並沒有這個事件。他實在是從產業革命 與資本家制度 產生出來的。有產業革命。然後有大工場的工作。有資本家制度。然後有無產的階級。於是乎無產的階級漸漸發出兩種覺悟。第一。覺得他多數人聚在工場工作之下。僅僅博得苦生計。而絕無變換。且無可變換。第二。覺得他聚在工場工作的人。明明自成一種階級。有此兩種覺悟。然後勞働運動纔發生的。這個情形。可以把美國來證明。美國的產業發達。如此之盛。而他的勞働運動。轉較歐洲各國衰微。乃至最近世界大戰以前。纔發展者。就因為是美洲土地較廣。還徙較有餘地。從東美移往西美。數十年來。還徙的人可以得些土地。自家工作。而且可以希望自為傭主。所以勞働者對於第一覺悟。即僅僅博得苦生活。而絕無變換。無可變換的覺悟。不會發生的。到現在地已滿了。還徙也無可還徙了。這個覺悟。便驟然奮興起來。

現在要把這勞働運動的歷史。大概說明。其間可以分做三個段落。第一是在十九世紀之上半期。這個實在只能稱他做混沌時代。就因為是政治的運動。與經濟運動。混而為一的。其初因他政治上種種的不平等。一部分有聰明材力的人。首先發難。反抗那君主地主貴族。求得自由平等。而此等發難的人。並不是勞働階級。不過是他要打他的仗。一時不能不利用羣衆。以為聲勢。而這羣衆。卻是真正的勞働階級。打得無數的死仗。為那發難的人。造得雄厚的基礎。其結果。自家卻毫無所得。那發難的階級。其意義為中級社會。其後經馬克思之攻許。遂為資產階級之總名稱。其間實在包含舊貴族地主。與那中級社會兩部分人。而這兩部分人。轉融合在一個階級裏頭。那白打死的勞働者。乃別成一個階級了。混沌的政治經濟運動。舉起例來。如英國之千八百三十二年之議會改革案及法國之千八百三十年四十八年革命等。都是屬於這類的。其意義為平民階級。今則專指無產階級而言。當這時代。自己的主義。也沒有一定的分野。所謂無政府主義。所謂共保主義。所謂社會主義。及所謂小資產家主義。所謂勞工自主主義。所謂理想的共產主義。其說極是紛紜的。到了千八百五十年前後。即此段落之末期。社會主義之名稱與意義。較為明瞭。乃為勞働階級之大旗幟。這個是第一段落。

第二段落 是在十九世紀之後半期。在這個段落裡。那資產階級與無產階級的區別。愈分明了。而近代勞働運動的條件愈具備了。千八百五十年。可以謂之勞働運動的新紀元。這一年中。英國職業組合中有技師聯合會之組織。這件事可以謂之職業組合之一大發展。從此以後。各國也都有勞工的新組織了。在這個段落裡頭。最大的特點。是兩個國際之發創。就是第一國際同第二國際。第一國際立於千八百六十四年至千八百七十五年。其所討論不過是學理的問題。並不是一個羣衆的運動。第二國際立於千八百八十九年。而那個時候。各國各有本國內的勞働運動。資本勞働兩方面。各在本國內奮鬥。對於國際共通之事。也就鬆動了。那第二國際。本是合所有各國各勞働界與社會主義之各團體而組成的。實際上始終未經正式開會。

那各國內的勞働運動。大概各有三角基礎。（一）政治上之勞働黨。（二）職業組合。（三）消費者協同之運動。這三種組織。各國間分合不一。或協助。或相攻許。雖在今日。還是紛紛的。這個分段。姑把十九世紀下半期作為第二段落。（未完）

梁士詒登台後之第一步

▲兩大經濟政策之預聞

政界密息云。舊交系鑒於本系不乘機活動。不堪設想之境地。于是拚命活動。不遺餘力。而該系首領梁燕孫氏。居然行將登台。實行組閣。此固可為該系額手一賀者。聞梁氏上台後。第一步之經濟政策。有兩。（一）上台後即將預備齊全之三百萬現金。與某使之四百萬現金。共七百萬現款。交于某銀行。即日實行無限制的兌現。以挽回該行已墮之信用。（二）梁氏另有一絕大之經濟計畫。上台實行後。政府最焦灼之財政問題。當然可得圓滿之解決。不過該政策利大害亦大。表面上似可救中國一時之窮乏。其實際定貽國家無限之後患云云。言者諄諄。姑誌之以待後驗。

社會小說　蕙姑

周蕙姑。小家女也。六歲喪父。母楊氏勤儉持家。以針紉度日。愛蕙姑似掌上珠。問暖噓寒。逾分愛護。見者僉謂個妮子明艷婼曼。形態之嬌小。如玉鳥墮。無怪母寶之。甚於瑰瑤耳。客歲春。母因邑患水災。又多盜賊。不得已。攜蕙姑赴申。初則依胞妹家。旋因妹丈嘖有煩言。乃已傭於富室李姓。月謀數金。而託人介紹。蕙姑入某化裝品洋號。為女招待。號主王壽生。瀟灑拔俗。倜儻不羣。美風儀。婉孌似好女子。衛玠神清。素有擲菓滿車之譽。睨蕙姑婉嬺媚好。不禁魂銷。時假事調笑之。蕙姑一片天真。猶保赤子之心。初何知情之為物。究奚若也。坐是對之輒微笑嫣然而已。不謂壽生竟誤認。以為對己有情。心花怒放。私衷大悅。一夕乘無人時。招蕙姑至堆貨處。笑命其整理物件。蕙姑應諾惟謹。眾六可半小時。而壽生輒在旁。故意吹毛求疵。命蕙姑忽左忽右。時前時後。忙忙不已。蕙姑體素尫弱。至是過於勞動。不期香汗淋漓遍體。欲涔涔下。壽生莞爾曰。宓司蕙。…覺太熱乎。盍寬衣。不然。良有礙於衛生。汝試揩額上汗珠兒。已倍大於精神丸矣。蕙姑胸無城府。不知其詐。欣然答之曰。天時誠不正當。今兀是恨煞人也。言次。含笑解衣。僅着白布襯衫。短而窄。玉峰雙峩。纖臂外露。壽生不見猶可。一見之下。心旌搖搖。不能自主。竟色胆似天大。向蕙姑擠眉做眼。數數不已。蕙姑全不之覺。仍整理物件。井井有條。謹慎將事。不言亦不笑。壽生至是益情急。乃佯以詢問一事為由。邐近蕙姑之身。言談之間。時以指觸其乳。迅且厲。蕙姑初忍羞。不之詰。追至數十次後。始知壽生故意玩弄。實已存心不良。乃失聲呼。壽生知外間必無人。乘呼時即緊抱其腰。笑曰。吾愛。汝果何呼。汝果何呼。寧不畏嚇煞吾耶。蕙姑變頰暈紅。忸怩萬狀。嚅嚅曰。主人胡無禮一至於此。眞令阿儂心寸寸碎矣。壽生聆言。作愁笑曰。吾愛諒矣。吾實非敢嚇。實愛汝耳。請勿再呼。蕙姑曰。阿儂乃窮門圭竇之陋質。何足辱貴人親近。且言且竭力抵抗。壽生緊緊摟抱。莞爾曰。繩樞甕牖中。每多罕見之碧玉。婀娜婼好。遠勝彼大家瑛閨之女。誠所謂百步之內。或擬芝草。千年之蚌。乃生明珠也。

廣告

滿鐵定期船 大連出帆廣告

青島上海行

榊丸 十二月廿七日正午開航上海行

▲本船均設有船內無線電信局滿鐵埠頭事務所

客荷取扱 海運課 丸二商會 大連監部通二丁目（電話二六四〇、一八五）

正隆銀行奉天支店（中日合辦）

本行照除一般銀行號辦理一切放款注重各項事宜如左　一所有存款各項以親切叮寧為宗旨　一辦理貸款及匯兌事務主簡捷以便顧主　一凡放貸各款以公債票為抵押者息率格外從優　一凡各種公債票照市價從廉　一交易一換金銀小洋事宜照市價格外公道以廣招徠

奉天大新市街電話六八〇番　奉天小西關

總辦 安田善三郎　本行 大連大山通電話長六八一番　電話 長日二二五二番 中二七一番

分行 營口 撫順 開原 錦州 長春 鄭家屯 芝罘 天津 旅順

西站普羅烟酒公司大減價

今新年在邇特由歐美採辦佳酒以備社會新年慶祝各品列下 白巴地麥士香檳及各種酒類俱全 菁葛哈蘭那呂宋比國荷蘭煙等貨眞價實惠顧者請十元左右一九折價十五元左右八五折價購多者有發價速來購莫失此機 電話一三五一番

本溪湖煤炭販賣廣告

從來敝公司製煉之各種煤炭由各地代理店[illegible]久其品質之優良早為各地顧主所公認近查有小販奸人抵換[illegible]利殊于敝公司信用攸[illegible]今為防弊起見茲二等煤炭停止販賣其他[illegible]公開于後以杜奸人影射而邀顧主便捷並維持代店相當利益如各[illegible]店有不照定價出售時請直接購買無須假手他人以免撞騙[illegible]佈

計開

壹等煤炭 代理店購買時 價金二十一元 直接敝公司購買時 價金二十元

[illegible]等煤炭 代理店購買時 價金廿二元 直接敝公司購買時 價金十二元

本溪湖煤鐵有限公司 賣科謹白

八昌煤局 本溪煤 鐵道附屬地 電話二〇九番 中二四二號

恭頌德正

鐵嶺第四區分所巡官趙庶南鎮靜地面公正勤儉自接石佛寺巡官以來悉心任事晝則率警巡邏夜則獨行查訪轄界煙賭無形消滅所有排解案件均以和平對待人民有口皆碑特登報端以頌其德 閣村人等具

花柳注意

從來花柳之症其害實不可勝言倘誤投庸醫治療誤用銀粉倒提刦藥等法只求當時立愈不知毒氣內閉逢春復發偏身紅點毒攻上部髮際脫落二目失明咽喉破爛頭痛骨沉耳內流濃鼻塌齒脫毒入于肺咳嗽氣短言語失音毒攻下部肛門生痔大便走血毒串入骨筋骨不遂痛疼難堪日輕夜重步履艱難餘毒不淨且必染妻絕嗣其種種劇烈之患筆難盡述然若醫治得法則毒患亦不難消除淨絕本醫士有鑒于此深為加意搜求研究至再專以應手奏效為宗旨無論遠年近日一切花柳染毒或經醫不效服藥無功者請到敬藥房新法調治輕者一星期全愈重者二星期除根永不再犯病好交錢以重信用特此廣佈伏願患花柳者萬毋自悞也可

奉天省垣大西門外 英美大藥房主人謹啓

奉天工業學校招生廣告

本校擬添招土木工程預科五十名定于陽歷十一年一月三日即陰歷十二月初六日考試有志向學者先期來校報名簡章函索即寄此佈

請看劉房子泰和順執事劉君青山因借貸不遂致遭誣謗之聲明

茲有泰和順執事劉青山君人品端方素負盛譽鄉鎮人士欽佩莫名不意于本年夏季因有某某以借貸不遂積恨難消故於八九月間假托某某等名以種種污衊情事兩控鄉端以圖洩憤茲經詳加調查委係宵小挾嫌故為揑造不問可知且敝人等客邇該鎮劉君行為素所共悉今乃無故被誣突遭誹謗雖在路人莫不共代不平況手敝人等悉係知交安忍緘默特此登報以眞相

劉房子地方紳戶 備五堂 王鴻章 劉殿邦 魯子臣 田召伯 等五十餘名全啓

恭頌東三省巡閱使署衛隊旅二團三營營長顧君永純德政

前顧營長奉命勦匪駐紮帽爾山站半月有餘逐日督率官兵偵探匪跡朝夕不怠一聞警告立即馳往追擊絕無畏葸之態全營軍官士兵皆明大義所過之處雞犬無驚頌聲載道有口皆碑對於商民公買公賣秋毫不犯此可謂之保國佑民之軍隊也觀其計晝韜畧軍容嚴肅雖古之名將不過如是凡我商民均感其德爲此聯名虔頌焉

中東鐵路帽爾山站全體商民恭頌

公頌卸任克山縣第三區德都鎮區官連君子元之德政

本鎮咫尺山林胡匪出沒時遭蹂躪人民財命如履氷淵險惡實為全省之冠連君蒞任之始正值初次匪刦之後首務愼選精壯夜則梭查搜捕日則遊防堵擊適於九月二十三號胡匪天球等帮一百餘名二次進街連區官僅率警士十數名以死命抵禦鏖戰三四點鐘之久始將該匪等勦除斃傷匪徒十數名鎮街被燬者兩家其餘各家均布油草燃火等物欲盡燒燬以洩前忿因連區官痛勦之下未暇顧及以少擊衆成此奇功實賴連區官奮於戰守忘生制敵之力也羣匪銜怨時謀報復鎮街已成冠讎之區人心慄惶正賴保全詎料連君不工諂媚避嫌堅去人民大失所望因深被惠澤愧乏以報除公送區旗外特誌報端藉表微忱

克山縣德都鎮商全體公頌

茲因氏兼祧子彭殿堯走心疾浪費無度將家產敗去

一萬餘圓與家將即飢寒伊仍不悛改去年積欠[illegible]餘圓伊祖母經手變產照數還清遂即於去年十月按兩股分開產內有漈塘一處伊生母彭范氏託人說道欲以已產互換漈塘恐[illegible]甘願担任彭殿堯一切花費氏遂應允互換當經族中人立有字據從前毫無債務以後自析居之日作起彭殿堯無論何項債務或多或[illegible]彭范氏一人担任不與彭張氏相涉恐未周知特登報聲明 彭張氏具

奉天德慶增藥店

專門神效補丁

此丹創製道光年間久已各省馳名其廣自不待言今有無恥之徒假冒本號湊群藥希圖漁利其害非淺是以復加紙商標並記光顧諸君請認商標庶不致誤所治諸症詳列於下專治先天不足後損諸虛百損五勞七傷脾胃兩虧飲食無味肢困倦筋骨酸軟面黃肌瘦咳嗽虛喘遺精髓腎衰潮濕常出凉汗強腰壯骨大補下元暖腸種子滋補下元之神藥也每服三錢早晚空心服用滾水送下屢服速效每觔奉小洋三元二角外埠函購者郵費自備諸君需者請將藥資郵費一併隨函寄下必遵照寄不誤耳

參茸虎骨延壽酒

此酒專治遠年近日腰腿疼痛半身不隨口眼斜左癱右換手足麻木甚至臥床不起久近兼治婦人經脈不調乾血癆傷子宮虛冷受孕以及虛勞等症並皆治之其效如神若有延年益壽長生不老之功每服五錢次婦人老弱以及童子者僅服三四錢之病輕者一服病重者數服全愈誠有之力定價每瓶半觔奉小洋一元六角五分言無二價凡患此症者請購服之[illegible]不誤也

神效加味二仙丹

大腸風下血者乃大便出血故也因臟腑蘊積濕熱成毒而多食辛辣之物風邪冒觸腸胃流熱或因酒色過度七情六淫所傷至使氣血逆亂榮衛失調不能攝血歸源耳以致大便下血日久不愈元氣下陷面色廣黃四肢困倦不思飲食無論糞前糞後遠年近日服之其効如神每服一丸開白水送下忌食牛羊肉燒酒辣椒葱蒜一切辛辣之物每丸奉小洋三角言無二價

補代天理丹處 吉林德慶祥 洮南縣德慶厚 鄭南縣德慶[illegible] 遼陽增盛鈺 昌圖府天餘成 新民縣允記 湖南縣德慶[illegible] 梨樹縣德慶[illegible] 依蘭縣德慶昌 哈爾濱福順堂 江省德新書局 岫巖永慶書局 八面城德慶同 通遼縣德慶豐 營口興茂福 郭家店驛德慶隆 德慶元 [illegible]德慶福 [illegible]德慶興 振源盛 萬和源內 密山縣德慶東 昌圖縣德慶西 范家屯德慶和 安東福勝東 通化縣福順隆 長春德慶鈺 朝陽鎮德慶通 佳木斯德慶宏 西安縣德慶和 公主嶺允興久

虎骨酒各鎮均有代理之家

本號開設奉天小北關白塔邊 德慶增主人謹啓

梁閣已確定矣 (廿二日發 北京專電)

▲直曹讓步之結果

直派反對梁內閣倘或長此堅持不讓是乃一種對奉宣戰難免奉直決裂所以直曹漸經覺悟是時反對奉張之不利以重要閣員任命直系人爲條件表示讓步竟爾承認梁內閣新任閣員署經決定下列諸公

國務 梁士詒　內務(留任)齊耀珊
外交(留任)顏惠慶　財政 張弧
陸軍 趙玉珂　海軍(留任)李鼎新
司法 王寵惠　教育 張一麐
交通 徐世章　農商(留任)王迺斌
國務院秘書長葉恭綽

又電云據京津泰晤士駐京通信員消息云梁士詒現向曹張兩使具陳在京召集全國督軍會議並昨與新舊交系人物會議之結果已得借欵一千六百萬元之保障就中一千萬元乃由舊交系担任云云

又電云某外人昨訪張使據述張氏談話略云親家靳雲鵬已辭總理作霖責任已告完全今後問題當由中央與直派適宜處置個人或將日內回任亦未可知言外頗露不慊于曹之意

又電云外間盛傳曹使尚未贊成梁內閣吳使及蘇齊亦均有電到京表示反對加以舊交通系內部亦有主張暫緩組閣者以致一部分政界已有梁閣流產說惟梁側則云此說乃係反對派之宣傳

又上海電云報界盛傳王正廷將入內閣惟王否認聲言決不入閣云云

閩人積極反對築港 (廿二日發 上海專電)

▲決定抵制太古輪船

旅滬閩人各團體對于厦門太古洋行築港問題之運動愈趨愈熾據中國側消息云該團于本日邀集各界代表以及新聞記者說明該案歷史的經過旋提出達成目的之種種意見結果決定積極抵制太古輪船以促其覺醒太古洋行則在各報登載廣告說明該案眞相

民心因外交而動搖 (廿二日發 漢口專電)

湖北各團體聯合會自前開國民外交大會後即開協議會決議調查各國入口貨物以便最後手段而備萬一鄂省議會則以爲民意反對直接交涉已有據實電告赴美代表之說要之最近鄂省人心因外交問題漸趨動搖

海軍省豫算之說明 (廿二日發 東京專電)

海軍省當局于二十一日午後在海相官邸邀集上院各派交涉委員說明十一年度豫算略云明年度海軍豫算因華府會議之結果可節減一億一千四百餘萬圓惟實額果能節約若干尚難確定至失業問題當由海軍當局務爲盡力然亦究竟應認爲國家問題以便解决外傳十年度廢艦之結果可望許多殘欵實則新造艦艇之工程業已進行無甚此種希望云云

報告魯案交涉情形 (廿二日發 上海專電)

▲國民代表之來電及意見

赴美國民代表余日章報告略云日本業已承認放棄山東鐵路之所有權以及管理權而要求下列兩項

一、以借欵形式償還收買鐵路價格期限定爲十年

二、聘用日人之總會計及運輸局長

我國代表則爲達成收回目的計除否認日人運輸局長外表示承認第二項第一項則反對借欵形式主張按年償還若干十年償完由予觀之中國必須留保三年後一時償還之權利並拒聘日人至青島鹽田官有財產關稅諸案均已滿意解决行將議及鑛山及無綫電問題云云

中東鐵路之新問題 (廿二日發 東京專電)

▲因處置倉庫存貨▲崴政府所持意見

據海參崴廿二日專電云崴埠政府與中東鉄路當局將存在崴埠中東鉄路倉庫之茶葉(估價數百萬元)引起處置上之爭執鉄路側現已中止哈崴行旅客列車政府側則經通告鉄路當局如不于一星期內恢復運轉列車並償還運費即當中止崴埠至北滿之聯絡貨物列車勢將成爲聯合國鉄道會議之問題

軍匪在四平街交戰 (廿三日發 長春專電)

▲似擬襲擊公主嶺方面

査最近擾亂地方之馬賊其勢力爲二百人乃至三百人多半均穿軍衣昨(二十二日)在四平街與官軍接伙匪受傷者六七名旋即退却此間當局連接警報均云匪仍盤据劉房子附近時常行走至公主嶺及范家屯地方似擬襲擊公主嶺方面之華街因該方面絕無官軍之駐防者居民恐慌大有風聲鶴唳之勢

菲島烏督商借美欵 (十八日發 馬尼拉來電)

▲前途如何頗難預測

菲律賓當局之財政頓形緊迫烏杜總督刻已電請美政府准借鉅欵內容雖難探悉然將來如果締借美欵必當從新制定此項法令則該法令案一經開始審議其內容不難明白是時烏總督將此項法令原案期待菲島議會完全可决惟一般菲人或將以該案爲自行承認財政破綻至于表示反對亦未可知惟烏總督業已會見銀行家哈利克氏有所協議此間匯市日漲一日前途殊難豫測烏總督亦有束手仰屋之慨外間傳說烏總督與會議難保不至于衝突等語惟烏氏態度仍形樂觀

各地專電

密電協議借欵

(上海二十二日專電)據申報接京電云北京政府密電周自齊令其在美協議煙酒借欵

孫夫人抵桂林

(上海廿二日專電)據民國日報接粵電云前傳被匪擄虜之孫夫人刻已安抵桂林

陳部投降吳軍 (北京二十二日專電)陝西陳部潰兵竟向吳新田投降計達二千三百餘名

熊克武謀入川 (上海二十二日專電)前任四川督軍熊克武現正運動入川恢復勢力

北伐因欵停頓 (上海二十二日專電)此間傳說孫文暫緩籌備北伐係爲某項借欵未能成立

歐美來電

英法首揆會議

(倫敦二十日來電)英法首揆會議現又開會據公報載稱該會已將賠欵賬目情形德國現狀應付德國債務之財源及整頓歐洲經濟之方法各問題從事審査

日本電報

公布飛郵官制

(東京二十二日專電)空中輸送之監督確定由陸軍遞信兩省共同管理遞信省此項官制改正案已于本日用敕令公佈

岩手補選結果

東京二十二日專電)岩手縣第一區補缺選舉已于本日開票由政友會之大矢馬太郎氏當選

籌設鐵道中學

(東京二十二日專電)鐵道育英舍決計在全國設立鐵道中學校擬先于明春在東京開始正在準備中

用公式鹵薄式

(東京二十二日專電)攝政宮殿下公式鹵薄之啓行定爲下列各式所應用

一帝國議會開院式
二陸軍始觀兵式
二天長節祝日觀兵式
四外此特別敕定之場合

崴政府借欵訊

(東京二十三日專電)海參崴政府現由大阪某會社借欵一百萬元是項消息頗爲確實即以該埠爲擔保昨電担保爲存貨姑誌以待確報聞已於二十一日訂約簽字完了財政上久瀕危急之崴政府因近兩日來頓形活動

物價增減比較

(東京廿二日專電)據日本銀行調査云此間十一月物價五十六種內漲價者十三種低價者二十九種不變者十四種比較上月平均低價二分二厘六毛比較昨年十一月低價三分二厘二毛較戰前則漲價十二成五分二厘八毛

改正軍人婚制 (東京廿二日專電)陸軍現役軍人之婚姻規則改正案已于本日發表前此軍人如欲婚姻須得陸軍大臣許可今則只須該管長官之許可即是在營下士官則無論在營年數均准婚姻

佃戶要求減租 (東京二十二日專電)埼玉縣入間郡長阪村佃戶一百五十餘名主張每反租價一石二斗因屬甚貴要求主戶減額三成甚至鳴鑼擊鼓以張聲勢形勢頗爲險惡

親貴練習溜雪 (東京二十二日專電)山階宮藤麿王萩麿王及茂麿王三殿下均于今晚離京前往高田練習溜雪豫定滯留一星期

定期耐寒飛行 (東京廿二日專電)陸軍航空學校定于明年一月中旬在青森舉行耐寒飛行預定需時一月

定期特賜陪膳 (東京二十二日專電)攝政宮殿下定于二十四日在內廷對于高橋首相以下各大臣特賜陪膳之榮

博士授名譽號 (東京二十二日專電)藥學博士長井長義醫學博士片山國嘉工學博士中島榮治諸氏均于二十二日授以名譽教授之稱爾號

鮮台兩督回任 (東京二十二日專電)滯留京中之朝鮮齋藤總督及台灣田總督均于本日離京回任

政友追悼總裁 (東京廿二日專電)政友會於本日午前十時在芝增上寺舉行原總裁之追悼會參拜者共計八百餘名

煉粉工塲失愼 (東京廿三日專電)門司淺野煉粉工塲突於廿二日失火盡成灰燼附近民房亦遭延燒損害大約二百萬元

令命專電

大總統令 (十二月二十一日)

▲國務總理呈准察哈爾都統張景惠査呈請庫倫鎮撫使公署司法科科長董祺於上年庫倫失事時發彈斃匪力竭被害死事情形至爲慘烈擬請明令准其附祀忠烈祠並交該管機關從優議䘏等語並據蒙藏院總裁貢桑諾爾布呈同前情該故科長臨難不避大節凜然至堪矜憫應准附祀忠烈祠並著交國務院從優議䘏至此次庫倫事變其餘殉難人員著由蒙藏院査明一體請䘏以彰遺烈此令▲財政總長兼鹽務署督辦高淩霨呈請任命鄧棠爲兩淮丁溪塲知事丁乃寬爲兩淮新興塲知事均照准此令▲趙琪給予三等寶光嘉禾章此令▲任守謙安獻今均給予三等嘉禾章汪國傑晉給四等嘉禾章此令

二十一條當然拒提

▲許斯氏與日全權間之諒解

大阪每日新聞云。華府會議。中國前會要求撤廢列國在華勢力範圍。並與此有關之二十一條。茲聞美國全權許斯。以此項要求。不但與會議之前途。足以引起紛糾。且與同避討議既決問題之精神相反。不如由中日兩國。直接交涉。以告解決。故終拒絕二十一條之提案云云。試徵美國從來之態度。此事當易肯定也。按美國當開華府會議之始。即抱如斯方針。極爲明瞭。試推原其所由來。並綜觀前此各方之情報。當彼美國最初頒發招待狀。擬與有關列國。在華府開會。討議海軍制限。及太平洋極東問題之際。首由日本政府。提出質問會議議題。而國內輿論。亦多憂慮如既決問題。一切提會。則與既得權必有影響。以是美國方面。早已洞察日本此項形勢。即竭力探知日本眞意之所在。且希望日本之能諒解。當日全權行抵華府後。加藤。幣原。德川。與許斯接晤會談時。許氏欣然感謝日本承認美國提案。赴美參會之好意。並質問日本對于議題之憂慮。即由日本全權答謂『此會討議太平洋極東問題時。倘若言及既決問題。則將惹起國民感情之激昂。而會議酷望和平之目的。或至逸失。致日本贊成軍備制限。抵美參會之苦心。歸於泡影。加是則兩國人民之感情。因是益將疎隔。故期達成此項會議之大目的。千萬迴避提出既決問題。實最賢明』云云。此時許氏聲明。『美國政府之意嚮。固相符節。如一討議既決問題。則英國在香港之權利。亦將不得不論及之。將莫知其所底止矣。且會議前途。亦必愈加紛糾。而不獲何等之決定。是以美國。自始留意此點。會議之際。先行確立規制將來之原則。然後緩以歲月。使對華政策。逐漸感染和平的。協調的色彩。此外毫無足資懷疑者也』云云。許氏披瀝眞意。頗覺率直談白。故日本政府。亦以誠意與會。而承認各種原則。進步迄今。有此關係。中國雖要求二十一條之廢棄。其不得許斯氏之同意者。固當然也云。

駐莫領事報告 萬國勞工大會之情形

▲本月二十日開會▲中國與會代表六人▲研究共產制度與勞工之關係▲內容分四大組

政府因莫斯科召集萬國勞工大會。特電駐莫領事陳廣平。注意華僑行動。並令調査該會情形。日前得陳領事覆電。謂莫斯科勞工大會。各國代表。陸續到齊。定于二十日舉行開會。式主席公推列甯等語。聞陳氏詳細報告。亦已函達外部。照錄如下。萬國勞工大會之發端。始于一千九百十九年。聖彼得堡。英俄意勞工會議時。俄代表苦魯巴金氏。建議組織一種中心機關。討論共產制度。與勞工制度。關係維時。英意社會黨代表同意。咸冀即成因。特設立經常機關。於莫斯科。由英俄法意日各派代表。常駐籌備。嗣經該機關聯絡各國社會黨人。多方鼓吹入會團體。日見增多。迄今年八月間。始發東邀請加入。該會之各勞工團體。遣派代表赴莫舉行立成大會。此今日莫斯科萬國勞工大會。召集之經過情形也。至列席之代表。國籍人數。調査如下。(一)中國六人。(二)日本五十三人。(三)俄一百五十四人。(四)土耳其四人。(五)波斯一人。(六)阿富汗一人。(七)印度二十九人。(八)暹邏六人。(九)菲利濱八人。(十)英吉利四十七人。(十一)法蘭西八十八人。(十二)德意志七十二人。(十三)盧森堡一人。(十四)丹麥二人。(十九)奧地利二十六人。(二十)匈牙利十九人。(二十一)羅馬尼亞七人。(二十二)保加利亞四人。(二十三)塞爾洛亞四人(廿四)門的內哥羅一人。(廿五)威爾巴尼亞一人。(廿六)朝鮮六人。(內臨時政府代表一人)(廿七)希臘四人。(廿八)瑞士三人。(廿九)意大利卅四人。(卅)西班牙十八人。(卅一)葡萄牙十四人。(卅二)埃及二人。(卅三)美利堅十四人。(卅四)墨西哥八人。(卅五)尼加拉瓜一人。(卅六)危古馬拉一人。(卅七)(桑薩耳孔多耳一人。(卅八)海地一人。(卅九)地巴二人。(四十)巴西七人。(四一)阿根廷六人。(四二)坡利非亞一人。(四三)秘魯四人。(四四)可借比亞四人。(四五)捷克斯拉夫十三人。(四六)波蘭二十三人。此次大會。公推俄勞工同盟會長沙直揖夫爲主席。組織內容大概如下。

(一)大會據評議會所審查者。加以討論議決。(二)幹事會 執行大會。所議決之事項。(三)評議會據特別委員會所審查通過者。重加以愼密之討論。而交付大會。(四)特別委員會。因此次會議所涉至廣。另組六特別委員會。各部調査下列諸欵。(子)勞動工人大戰後之狀況。(丑)調査因限制資本家。而同盟罷工所受損失。之實例。(寅)因財政困難波及勞工之惡影響。各國應設法改正。此種不良傾向之策。(卯)調劑失業勞工。改良工人待遇。及聯絡工會統一規則。(辰)禁止不正之競爭。尊重勞工自由。勞工人格。及防止工人之互相衝突。仲裁工人間之爲執。(巳)恢復戰時巡業工人生活起見。應力整頓戰事。摧殘之各工廠。

中俄通商一時尚難就緒之詳情

▲俄代表無理之要求▲外部已逐條駁斥

自俄代表阿格雷夫到京之後。俄通商問題。大形活動。日來阿格雷夫與劉鏡人再四磋商。但以雙方意見。相去太遠。仍無結果。據調査所得。俄代表阿格雷夫。向我政府提出意見三項。(一)要求赤塔出兵外蒙。驅逐俄舊黨之代價。(二)要求中東路。由中俄合辦。所得利益應平均劃分。(三)中俄立即通商。我外部亦提出對等條件。(一)赤塔擔保。此後不再擾亂蒙疆。(二)咸豐十年劃讓之六十四屯。及三角洲。應即交還中國。(三)俄國應切實賠償華商損失。因之雙方相距太遠。終難就緒。並聞阿格雷夫到京後。於呈遞証書之時。曾附遞華俄間之種種交涉節略一件。外顏當交俄事委員會研究。議後劉鏡人委員長。特召集各委員討論數日。僉以俄代表所遞交之節略。內容多有不合情理之處。現已逐條駁斥。擬就駁復節略一件。內容計十二欵。日內即送交俄代表。抗議一切云云。

中東鐵路與俄商之爭執

▲謝米諾夫沒收俄商財產▲俄商要求中東鐵路賠償

哈爾賓特約通信云。此間俄商。『中央消費組合社』向法庭起訴。要求中東鐵路管理局賠償。貨物損失價金。盧布十萬元。特別法庭。業已受理。不久即行開庭審判。該社向法庭提出呈文。內稱一九一八年。(即中華民國七年)謝米諾夫。極盛時代。該社來往貨物。俱由中東鐵路運輸。往往行至中途。即被謝部沒收。中東鐵路當局。不但不予保護。且設法暗助謝黨。故即使該路未曾勾通謝黨。客商貨物之損失。亦應由該路負責。該社聘著名律師兩名。携有種種公文。證明中東路俄督辦(前任)霍爾瓦特。確與謝米諾夫有合謀。劫奪該社財產之事。其時護路俄警。忽被解除武裝。亦霍謝兩氏所爲。俾謝黨能在該路橫行無忌。聞中東鐵路當局。亦有理由。可以否認此等問題。恐非一時所能了結也。

參謀總長辭職消息

▲張懷芝要去避債▲奉直方面之逐鹿者

參謀總長張懷芝。因點金無術。對於部員之欠薪。應付爲難。不得已而辭職各節。迭經前誌。茲聞奉直兩方。對於繼任者。各保出二人(一)直系爲潘矩楹蔣雁行。(二)奉系爲張宗昌秦華等。但此四人中。將以何者爲最後之決定。此時尚難預料云。

張志潭憤然出京

張志潭。已將交通總長任內一切。交代辦理清楚』遂於昨早八點二十五分。快車赴津。擬與靳雲青合辦實業。現在政府雖有特任張爲經濟局督辦之意。但張氏拒任與否。尚未表示。

裁兵問題將有明令發表

張使此次電請曹使入京。除組閣問題亦已解決外。關於各省區裁兵問題。於昨晨親往妙豆胡同。晤訪曹閣。使已磋商就緒。擬於明年二月起。由東三省直魯豫。首先縮減軍備。以爲之倡。並會同呈請政府以明令發表云云。

我國第一次提案之詳情 (華盛頓通信)

此次裁減軍備會議。自十一月十二日第一次開幕後。復於十五日公開一次。所論皆裁減軍備問題。是日閉會時。美總代表許斯宣布。謂太平洋暨遠東委員會。應即成立。並定於明日(十六日)開會云云。十六日姑爲第一次之太平洋及遠東問題全委員會。所謂全委員會者。除各國所有之代表。均得列席外。復得有一顧問一秘書長與會。蓋所以區別於分委員會。分委員者。各國祇得一首席代表出席。其餘顧問專員。應同赴會者。均候於門外。遇有徵詢時。入內陳述畢。即行退出。其情形之秘密。有過巴黎和會。故名稱爲委員會分委員會。實則秘密會。最秘密而已。是日全委員席上。我國出席者。施顧王三代表及刁秘書長。首席代表施肇基提出原則大綱十條。並宣言書。其大略當已傳布國內。茲將全文錄後。先述其提案經過之情形。

▲提案前之情形　十一月十二日裁減軍備會第一次之開幕典禮席上。美國務卿許斯即行宣布美國之具體計畫。旋以迅雷不及掩耳之手段。爲英法日各國事前所未知。故翌日各報之輿論。均現驚咋之聲。詫爲最新之美國式外交。斯時各國已有惴惴懼美國之於太平洋遠東問題。必再施其放炮之故技矣。至五十五日之公開會議。許斯宣布組織太平洋遠東問題委員會。日本亟亟恐美國爭前提案。急爲爲發制人之計。乃於十六日報上發表日本對於太平洋遠東問題擬提案件十三條。惟美於太平洋遠東問題之關係。較之對於裁減軍備問題之關係。深淺自有不同。美於裁減軍備既爲發起人。海軍又居世界第二位。其取領袖之態度。先發表其主張。自有相當之資格。至於遠東問題。美之關係既淺。其不能如裁減軍備問題之首先開砲。早爲吾人所料及。而日本則夙以東方主人翁自居。以爲首提太平洋遠東問題之議案者。舍我其誰。否則且失其東方領導者之地位矣。惟日本擬案十三條之發表。在十六日報上。太平洋遠東問題委員會即於十六日舉行。我國未嘗預知日本之擬提十三條也。知之乃爲時已晏。於是我國三代表乃急行連夜起草提案。至十六日晨八時始竣。急付打字機打就。已十一時。三代表遂匆匆携之赴會矣。

▲提出時之情形　十六晨十一時第一次太平洋遠東問題全委員會開會。主席許斯首先發言。許氏精明能幹人也。余(訪員自稱)於兩次會場上得瞻其丰采。雖不脫美國青年式外交家之氣概。然其精密幹練。一言一動中。均足顯之。自足與俊健之倍爾福。英鷙之白利安。周旋於一堂。其於日本擬提之十三條。非特於是日報上。當已見之。即於事前。亦必早有所聞。乃其發言之第一語云。『當討論遠東問題時。其第一足以自勵者。乃中國也』。此實不啻已明言中國爲此問題最有關係之人。而應首先提案矣。次立接言中國古代之文化。中國民族之智睿能耐。及中國潛伏之富源。並云。(中國現雖在困難之候。然此實由於中國政治改革僅有數年。以美國言。自革命以迄憲法成立之日止。亦歷有年所。蓋一國政治劇變之後。必有紛擾隨其後也。此於他國欲以中國政治不靖。而肆其挑剔者。藉此數語。圓過一切矣。日本方面不得不急與敷衍。許斯遂立轉而至日本。盛讚日本在世界之新地位。並謂世界各國均敬視日本之事績。次遂論及遠東問題之解決。略提美國素所倡導之門戶開放。並云門戶開放實與各國有利。而日本則又立在門檻上。首先踏進者。必日本也。末復宣言美與日本之耶普島問題業已解決。言至此即畢。玩其語味。耶普島問題之解決。一若日與太平洋問題之關係也。又減輕一層矣。至是我國施代表遂立即起立宣讀宣言書。並原則大綱十條。宣讀畢。各國繼之以討論。某條應先議及。某條可另舉委員審査。然大致均可認爲討論之根據。而日本據提之十三條。遂無形打消矣。今日華盛頓報謂日本之最爲驚駭者。自爲祇防美國之首先提出。而不料中國有此意外之舉也。又有報云。此次太平洋遠東問題之頭砲。乃爲中國人所放。而紐約時報及其餘各大報均有謂中國之提案係由美國之授意矣。而日本宣傳機關。則公然謂美國既以主人之資格。延請各國討論遠東問題。當然立於提案之地位。而不料中國之出此。非中國代表團與許斯氏已有了解。即許斯已先見其公文也。中國代表團方面。則發出官式之聲明。否認此等謠言焉。(未完)

電請解除特殊鑛約

▲滇商會請廢除粵桂滇礦約▲政府已電致在美代表

前淸末季。與外人訂立特殊礦約。如與法國訂立之粵桂滇三省礦約。至今與現行礦業條例。殊多妨礙。動受束縛。聞政府現擬解除是項束縛。將提出交涉。茲向政府探悉。原因係雲南商會。提在全國商會議決。呈請施行。政府因是根據。提出與法交涉解除。現已電致在美代表云。茲將其電登錄如左。

外交部農商部鈞鑒。竊本會本屆臨時大會。據雲南總商會提出擬請政府解除。與法國前訂之粵桂滇三省礦約。歸國人自辦一案。大致以此約爲前淸末季所訂定。喪失國權。可勝浩歎。應設法建議解除。以免妨碍我國鑛業之發達。嗣後無論任何一國。欲在中國領土內與吾國人爲礦業之經營。須按照吾國所定礦業條例辦理。以釋糾紛等語。經衆討論。交付審査。旋據報告。謂審査原案主旨。係欲收回與外人所訂特殊礦約。悉令按照吾國所訂礦業條例辦理。在事實上。一時雖難辦到。而對於政府不可不先行建議。以備遇有相當時機。得以提出解除各種束縛之礦約。固不僅粵桂滇三省礦約須與法人交涉。但取消粵桂滇三省礦約。得有成效。自可援案與各國逐漸爭回。以期達國人自辦之目的等語。復經大會續議。按照原案通過外。並議決請求政府將該約宣布交由本會公同研究。詳爲條陳。藉補採擇施行。理合據案呈請。鈞部察核。迅准將前淸時法國所訂之粵桂滇三省礦約。提出交涉。設法解除。以維主權。而保利源。實爲德便。全國商會聯合會叩。

奉天省議會會議速記錄

近年來不但東北各縣不赴鐵買糧即本縣糧戶亦均赴附近各車站售賣是以商業日形蕭條且影響及于營埠繫斗之弊農民受害頗甚而商人亦受害不淺如農人均不赴鐵賣糧他商貨物自難暢銷倘經改革其利有四一農人不受損失二商業可以發達三國稅得增多收入四可抵制外人商業十九號(陳玉符)本席贊成苑君說糧有幣由商務會即能解決本會改正似乎太難廿三號(石成璞)商會勢力甚大農民無團体商會圖目前小利農民無法改用三楞庶能稍減弊端(衆謂應以福榮繫斗是無形之弊無法改革斗鍋故來會請議維持並非取巧十號(汪代咨不代咨付表決)(主席)贊成代咨此案者請起立起立者少數(否決)(主席)按議事日表第十七案爲康平縣鄭宗僑等請議開採康平縣煤礦以興實藏而挽利權案初讀請介紹人代爲報告四十一號(修雲翰)該縣康三家子煤礦經徐芳報領開採未久省長恐藏有外股令縣査封收歸官辦惟迄今二年尚未開採外人垂涎特甚不時前往調査據經於礦學家言該礦開採能供全國五十年之用品質極佳若常此貨棄於地而省中工廠所需煤炭復仰給外人殊爲可惜當地士紳緣此來會請議能否代咨尙請同人討論卅四號(陳檣)該礦於去歲有歸本會同人設法籌辦之舉嗣不知因何中變此案可以代咨以事催促(解忠良)來書不過請求迅予開採可以代咨應交股審査(衆贊成)(主席)此案交政事股審査(主席)議事已畢應即散會時下午二時

美容—保身—發財

一日不可無此君——此君者何！

日花露精

花露水一物爲人人必需之品而携帶不便効力亦微茲有黃君海波留學日本醫科大學卒業特赴花露水原產地之美國研究有年將花露水原料精鍊成粉芬芳撲鼻其効效較花露水勝二十倍隨身可帶遇水即化此粉之中並加殺菌及玉容藥料故可兼防疫之功亦代香皂之用置諸衣囊香氣馥郁無須另備香水誠男女老幼一日不可缺之妙品也

花露精置於手巾上用之芳香撲鼻花露精之管有二小弘若在不用之時可開一弘常使芳香發散身神爽快

價目 一瓶 大洋六角

此次華南通商公司之花露精爲推廣起見凡購每一打者贈彩如左

一等二等三等將彩券封入得彩者隨時持券換物四等以下即將彩品封入盒內諸君保身可發財一等金表、二等小鐘、三等寶石指環、四等上等鏡子、五等自來墨水筆、七等香皂懷中香水

皮製本舖 博仁公司
總發行所 華南通商公司

安東縣 渡邊分行　哈爾賓 井上大藥房
開原 井上大藥房　鐵嶺 平記藥房
同 三木大藥房　長春 光明洋行
奉天 佐藤廣濟堂　同 藤田誠昌堂
同 寺庄洋行　大連 實藥會社支店
營口 東亞大藥房　同 小林商店
濟南 文明公司　濟南 同文商務公所
天津 金山大藥房　北京 信昌洋行

眼前有大妙藥請即實驗

●ぢ疾

流血、流膿、腐爛、痛、癢、等 無論何痔不割不燒完全治愈

數千人患者之全治實例

諺云 今日人事明日吾身」但就今日世界患痔疾者如何狀況而言實爲江湖同病者之報導

●爲痔疾以至殞命之人多係此等凡痔疾初期極輕並無痛苦不堪之狀此時如請醫師治療何施以相當之治法自然容易療治大都不以爲然日延一日此症本來陰險且惡辣痔毒蔓串以至肛門週圍高腫漸潰生穴流膿流血孔內腐爛轉成痔瘻肛門生疣難苦不堪落變爲痔核肛門痛苦如割轉入裂痔漸次消魂如出血痔或夜不成眠之癢痔甚至步履脫肛肛門腫無完或成精液痔種種雜痔之名不堪枚舉由此症能轉爲神經衰弱腦病胃腸病貧血心臟病甚至肺病助膜炎等症惹起悲慘何堪由此觀之同病者之恐懼痔瘻一症豈可忽之者也敝醫有見及此決心研究徹底的治療法實行深爲痛切

●治療初試因方法不良毫無成効一再研究始稍見功効然仍不出奇效今日東京小松痔之藥始爲痔疾患者實驗之好結果無論何等痔病不割不燒並無注射之手術亦無需入院等之費用及日明于自宅就業能使安全實爲經濟治愈之實積此乃實驗全治者之所喜者往往送來全治禮狀將全治之狀報告者不可計數間有受兩次手術之雜痔絕無再愈之想者經此藥除根能勞働從事者有之 或因痔身體不能稍動至今服此藥能乘自轉車活動愉快者亦之再有離去數年之病體登山旅行 再無重犯之兆根治確實之人亦有之種々奇痔全治實驗 例不可枚舉故此東京小松痔之藥名聲日高一日之原因也今稱爲日本第一之痔疾効藥全國 到處藥店無不有售本藥對痔疾實爲現代最善治療法 實有證據即按多數治愈之立證即可爲確證現屆冬令正爲痔疾警戒之期無論男女患斯症 如切勿失治療之時機早用本藥立見奇効

東京小松痔之藥（治痔疾一切具盎奇効）

◎小松痔退膏（貼付藥） 各 拾圓、五圓、二圓
◎小松痔退坐藥（藥條） 各 一圓、五十錢、二十錢
◎小松痔快丸（內服藥） 四圓、二圓、一圓五十錢

郵力十五錢、滿鮮五十錢、臺灣三十錢均一

小痔退膏與痔退坐藥用法首先將核痔或瘻痔內惡毒膿汁吸除使其免去疼痒收縮脫肛腐蝕之處發生良善之肉芽與塞痔孔自能奏効
◎痔快丸能使大便通快掃除體內之痔毒
◎一般痔疾者如將痔退膏與痔退坐藥併用則內外部之膿毒易于吸出割更能強癒而欲痊愈者和痔快丸服用之忽忘病苦之所在

奉送 患痔疾者不可不讀 說明書（全國患者諸氏）（內付全治實驗）
▲通知本舖即行送上▽

本舖 東京橋區町一番地 盛林堂 小松喜一郎 電話京橋二九七番 振替東京七一二三番
代理處 大連市浪花町三丁目 日本實藥會社大連支店
▲市內各藥店及全國到處均有代售但滿鮮現方多有類似品購時請指小松痔藥爲盼

專接洽初創電氣公司籌備種種手續計畫包裝一切電燈電話工程所售諸機器及電料均係物美價廉振興業務以應顧主作本位迅速賜顧爲宗旨

株式會社實信洋行本號 奉天加茂町 日電話三三二一番 中國電話一二五五番 一二八八號
株式會社實信洋行分號 奉天城裡鐘樓南路西 中國電話七六七號
株式會社實信洋行分號 安東縣市場通 日電話五三九番
株式會社實信洋行分號 長春城裡四馬路 日電話九八六番

旅行與國路福

吾國幅員廣袤氣候飲食在在不同故旅行家時有水土不服之感而窮鄉僻壤又乏良醫繼者若之考水土不服之症實由消化不良所致若消化力强可保無虞故爲旅行家計必携國路福常服之消化力日壯決無水土不服等事從茲安然旅行

美人月份牌奉送

五彩石印 十五色套版 補腦新藥後天血胃腸新劑國路福之內無論何品凡購和合藥水半打以上者於特約店奉送美人大月份牌一張不取分文期以一月爲限逾時恕不再送

國中一路平順福祿騈臻

國路福係泰昌公司發明消化新劑消化旺盛良者服之則消化力轉弱爲強無病者服之消化益加

定價 三角五 七角 一元八角

皮製本舖 泰昌製藥公司

各處均有代售 特約店

安東懸 井上誠昌堂　鐵嶺 平記大藥房　營口 東瀛大藥房　漢口 若林洋行　青島 井上誠昌堂　北京 誠昌大藥房
奉天 井上誠昌堂　長春 藤田大藥房　大連 小林大藥房　南京 丸三大藥房　濟南 文明公司
奉天 佐藤廣濟堂　哈爾賓 井上拆平藥房　漢口 東亞書藥房　上海 思明堂　天津 金山大藥房

東三省官銀號附設倉庫營業廣告

本號爲商業工業可以融通資金以應要需兼辦貨物抵押貸款利息格外公道並于大西關建築倉庫收管貨品一切規則不及備載如承惠顧請臨本號面治取閱章程特此廣告

本藥房總號設奉天大南關●製藥目錄本奉贈函索即寄

老福順堂廣告

奉天巡按使化驗●北京內務部立案●奉天警察廳化驗

頭痛藥 治偏正頭痛保管藥到病除 每包五角
睡藥 治夜不成眠功能安神穩 每包八角
胃痛散 治男婦老幼一切肝胃氣痛 每袋三角
健胃散 治消化不良功能健胃消食 每袋四角
癬疥水 治諸般癬疥及一切皮膚病 每瓶四角
感冒藥 治風寒感冒功能解熱發汗 每包二角
祛痰散 治痰多積塞氣管略出無力 每袋五角
咳嗽藥 治勞傷咳嗽功能清肺止咳 每盒八角
瘡毒膏 塗楊梅下疳一切疔毒惡瘡 每盒四角
治痔膏 塗內外痔瘡一切痛痒腫潰 每盒一元
瀉痢散 治日久瀉肚赤白痢疾等症 每袋三角

脚氣水 治乾濕脚氣功能消毒止癢 小瓶四角
牙疼水 治風火蟲牙一切牙痛 每瓶定價五角
吐血藥 治遠年近日一切勞傷吐血 每袋五角
大補血 治男婦虧血身弱面白各症 每瓶一元
殺蟲散 治腸胃寄生蟲一類爲患 每包一角五分
消毒丸 治血中鬱毒不潔瘡瘍各症 每袋四角
淋濁丸 治五淋白濁功能利水消毒 每袋五角
梅毒丸 治魚口便毒楊梅下疳各症 每袋六角
退瘧散 治寒熱往來老幼瘧疾 每包定價三角
瀉下藥 治便毒功能催瀉清潔腸胃 每袋二角
遺精藥 治遺精遺溺生殖器痛等症 每袋六角

虎骨熊油膏 貼腰腿痛四肢疼麻木等症 大張六角
參茸百補丸 治氣虛身弱精神困憊各症 大匣五元
寧坤至寶丸 治胎前產後子宮月經各病 每匣二元
小兒驚風散 治小兒抽風夢中驚恐等病 每袋三角
小兒消積散 治小兒一切腸胃疾病 每袋定價三角
理血健腎丸 治腎虛陰痿勃起無力 每打價十三元
清胃化積丸 治諸般積聚功能清胃化積 每盒六角
利水消腫藥 治水腫尿閉功能利水消腫 每包五角
通明眼藥水 治諸般眼症功能除炎退翳 每瓶五角
筋骨疼痛藥 治全身筋骨肌肉一切疼痛 每袋四角
參茸甘露酒 治風寒麻木腰腿疼痛等症 每瓶三元

(限於篇幅) (東三省代賣處) (不能盡錄)

安東	東益增遠	鳳城	中西藥房	鷄冠山	公春和
千金寨	裕綸慶	本溪縣	寶泰隆	岫岩	興聚勝
寬甸縣	復裕盛	莊河	東元茂	牛莊	裕順興
大連	天合金	旅順	福慶和	金州	洪興德
熊岳	洪興裕	蓋平	同合利	海城	永茂興
遼陽	義巖福	臘家堡	天裕泰	貔子窩	永順隆
盤山	德慶隆	營口	福亨金店	營口	成文厚
營口	西益盛	復州	慶生堂	田莊台	恆興利
鐵嶺	永慶生	孫家台	萬盛裕	開原	豫豐長
開原	廣和益	昌圖	寶聚源	懷德	聚昌隆
法庫	永盛德	梨樹	福勝魁	四平街	裕慶亨
雙山	福盛德	公主嶺	三合公	馬仲河	義昌和
八面城	順興當	洮南	德興盛	通遼鎮	聚興當
山城子	春玉成	東豐	三文達	西豐	同順祥
西安	廣昇長	太平哨	寶慶祥	樣子哨	興順成
興京	萬隆當	朝陽鎮	興合智	桓仁	聚生永
新民	德勝和	黑山	利源達	興城	瑞興德
錦州	育發祥	連山鎮	瑞德堂	義州	寶增湧
綏中	大順成	綏中	華勝福	白旗堡	元茂魁
石山站	福順增	遼中	萬聚長	伊通	銘記號
長春	天合慶	張家灣	興和隆	張家灣	汪記行
德惠	天成德	石頭城	復盛湧	阿什河	恆興合
賓州	德昌恒	磐石	恒興泉	下九台	義德盛
吉林	天合昶	吉林	濟生藥房	琿春	德順興
依蘭	永春泰	一面坡	福增永	通河	永盛發
卜魁	天合潤	呼蘭	人和成	巴彥	源豐慶
拜泉	義和福	綏化	天合泰	海倫	源通厚
慶城	義興東	安達站	興盛增	黑河	双盛東

頑癬脚氣皮膚病一盒保好

愛膚

健膚良藥 愛膚膏 專治 頑癬脚氣 足爛 陰囊 癬瘡 金錢癬 牛皮癬 疥癬 鵝掌風 濕疹 凍瘡 火傷 創傷 擦傷 胼胝（生雞眼） 陰毛虱 毒蟲咬傷 靴傷 酒刺 粉刺 面皰 雀斑 汗疹 丹毒 潰瘍 陰部 痒疹 陰部 潰瘍 口瘡 耳瘡 頭瘡 糟鼻子 鼻瘡 細疹 刮刀瘡 胎毒瘡 肛門瘡 痔瘡 此外皮膚諸症 一搽立好 百發百中 實効驗眞如神

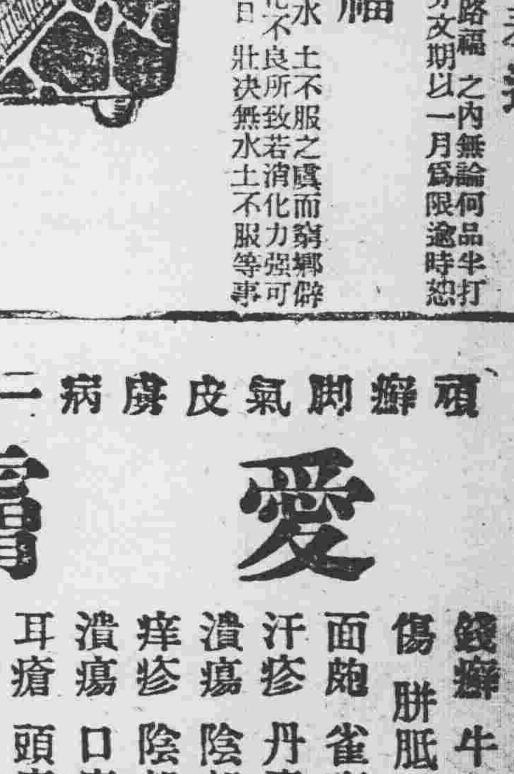

藥價 大盒大洋三角 每打洋三元 小盒大洋壹角貳分 每打洋壹元貳角

發售本舖 大阪清水谷 順和堂藥房 各埠大藥房均有代售 總批發 天津旭街

北京 東亞公司 漢口 小瀨木洋行 奉天 大德生藥房 濟南 普太和藥房 上海 中東大藥房

東三省新聞

▲奉 天▼

○張使返奉尚須時日

外間傳說張使當於日內回奉至遲於陽歷年前準能返奉茲詢諸軍界中人據云張使此行內骨子雖爲內閣問題但南北統一問題亦係張使此行中表面上之重要問題不能置之不顧並聞張使對於統一問題現已在京與元首商妥擬在京召集各省軍政長官開會討論以便與西南妥爲協商以期統一之實現至於返奉之期至早尚須旬日云（人）

○張使校閱軍隊訊

張使此次晋京本爲協商中央重要問題然對於其他事務亦頗留意據使署消息張使於二十日會同秦伯秋憲兵司令校閱憲兵然後檢閱駐在南苑之奉軍云（吉）

○運輸軍需入關

駐紮關裡廊坊一帶之奉軍第六混成旅特派差遣員郭常恩來奉向軍需處請領皮軍衣槍械及其他物品計五十餘箱現已領訖運輸回防云（吉）

○奉直意見冰釋說

張巡閱使與直隸曹巡閱使關係之密切殆爲盡人所知洎乎吳佩孚佔得長江樞紐之湘鄂巡閱使後張使頗爲不欲然亦未使顯然呈露此次晋京原與曹使預約一同晋京詎張使竟于曹使未起程以前突然命駕晋京故曹使頗爲疑惑遲遲啓行幸至經張景惠與趙玉珂等從中斡旋代爲表白張使並無他意及無論何事均以曹大哥之命是聽是以曹使不但惠然涖京而嗜昔之意見亦遽爾冰釋矣（人）

○王廳長定期回吉

吉林政務廳長王維宙因夫人病故回奉料理茲已于陰歷二十四日出殯於珠林寺故王廳長遂定于明日返吉云（之）

○鹽運使因公赴京

駐營鹽運使翟文選因鹽務事項於日前來奉面謁王代省長商權一切並因有須赴京師鹽務署磋商事項特于日昨偕段芝清煙酒事務局長聯袂赴京云（之）

○砲兵營委馬醫長

陸軍二十七師砲兵第二營馬醫長某君辭職他就所遺馬醫長一席經該營長鄭天順委趙德榮充任云（連）

○吉會擬贖路權

▲將人民所存羌帖借給中央

我國擬乘此機會收回中東路權迄未達到目的蓋其原因一半雖由於俄國之不肯放棄一半則由於我國財政之支絀一時無如許欵項茲聞吉林省議會擬將我國商民人等所存之羌帖如數借給中央以便早日收回主權而免夜長夢多並聞已與奉天省議會來函請求同意第不知該會如何答覆抑亦表示同意耶（人）

○瀋陽縣會議清賦

瀋陽縣趙知事以各鄉清賦事宜迭經各清賦委員一再下鄉催促報領者雖有多數而遲延者亦復不少昨特召集各清賦委員討論整頓辦法云（之）

○陸軍防卡罷設

張使在未晋京以先曾擬加派陸軍每夜設卡以重冬防現在張總參議以警察對于冬防防範頗爲嚴密決定將陸軍添設夜卡之議作罷以免紛擾聞已通知警廳云（魔）

○通緝命盜案逸犯

王代省長以現屆年終各縣呈報之盜案命案其逃逸人犯未能緝獲碍難久令其逍遙法外特將各縣逸犯開具年貌籍貫通令各縣一體嚴緝以盡此表面文章云（旭）

○王廳長注意稅欵

財政廳王廳長日昨通令各屬稅局凡派員解欵須咨請通過各縣派警保護以昭愼重否則如遭匪劫各該局須負賠償責任云（魔）

○高等廳宣告要案

高等廳現因漢軍二十四旗佐領春中等與善緣寺喇嘛丹筆互爭廟產一案關係頗重特行宣告謂於此項訴訟在未判結時不得有與原被兩造再結關連之事云云（旭）

○偵緝隊赴撫捕匪

警察廳偵緝隊趙隊長偵得撫順縣境現有胡匪數名窩藏該匪與省城搶案頗有關連故於日昨派遣該隊探員王某等三名前往緝捕云（魔）

○籌還葫島開埠費

去歲奉軍入關時因需用浩大張使曾挪借葫蘆島開埠經費二百萬元以充軍用本年因預備征蒙未能歸還茲因征蒙之議作罷葫蘆島開埠正在進行王代省長現已籌備還付云（魔）

○高等廳製造表册

高等廳前曾通令各屬呈報已決未決之司法案件以資年終彙齊册報中央各屬現已先後報到該廳正從事編製頗爲忙碌云（魔）

○實業廳物色人員

實業廳接該廳長由京來函謂農商部爲擴充實業改良工業擬於明年一月招集各省工業代表共同研究以資改進是以該廳刻正物色工業專門人員以備屆期前往參與會議云（人）

○五十四旅勦匪訊

留駐黑省之五十四旅雖編入勦匪始于本月中旬向該省北部出發茲聞該旅之一百七團近在嘓巴旺地方遇大幫胡匪八百餘名現正激戰勝負未分云（魔）

○兵工廠停工兩月

東三省兵工廠雖在籌備中而彈藥兩項早已開辦其製造之技師均由漢陽兵工廠聘來現時値年關該廠長爲節省規定停工兩月俾各技師得以回籍省親至二月底再行回奉工作云（海）

○孫督派員弔唁

吉林政務廳長王維宙之夫人昨日發引孫督軍特派其副官某來奉代表致祭並送奠儀吉大洋五百元云（秋）

○省署開政務會議

政界消息前日王代省長在公署召集各員會議其所議者一爲十年將終對于各縣知事一年成績之考核一爲省署行政事宜一年間之結束次則于地方財政有所討論云

○延長小學教育案

教育當局擬改訂教育制度將小學義務教育改爲六年畢業減去高等畢業一年即升中學一節曾見昨報茲據續聞奉省教育廳籌劃之結果此項辦法固屬有益學子惟比照現狀需欵甚鉅近今尙難實行云

○電話局力謀擴充

城裡電話局通電區域僅限城關如商埠及西站等地方因未架設鉛筒線新按一機實屬不易茲聞王局長已新備材料若干在城內城外亟謀擴充惟較遠處所擬更定新章使請設者酌定材料費以輕局中之擔負而謀事業之發展云

○縣小學將添高等

瀋陽縣立小學其有四處均係國民級而無高等班茲聞勸學所長趙仲三以城關小學生畢業後尙須升學他校殊爲不便且兩等學校在四鄉有數處城裡豈能缺如是以籌定的欵請准趙監督酙酌緩急俟來春先就第一二四三校長添設高等班一級以便升學前日召集三校長具體協商着手籌備以便寒假後開課時實行添設至學校名稱即改爲兩等小學云

○通令查禁鹽商

省公署以奉天鹽斤向由各城各埠官店分售惟不准包辦近據採報外間竟有假冒包得某處鹽斤專賣之說招股集資設立公司似此招搖撞騙殊足以破壞奉天鹺政昨特通令各縣知事遇有以上情事應即查禁以杜奸猾而維鹽務云

○吉境胡匪南竄

據軍界消息年來吉江兩省之胡匪非常擾亂惟吳督涖江後胡匪大率竄入吉界近來吉林施行勦緝匪等又多向圍裏及東邊一帶南竄日下圍裏齊旅長及東邊湯鎭守均在嚴密防杜中云

○林知事交卸晋省

法庫縣知事林豐與開通縣知事李如棠對調省政府已命令多日茲聞該知事於昨日由法庫晋省寓城內某客棧一俟謁見當道並辦理一切私事後即赴開通履新至於交代事宜則已委託某科長代爲辦理云（人）

○警廳委司法科員

警廳長王連坡以司法科員傅允中已調任營口警廳司法科長遺席碍難虛懸特於日昨委分奉縣知事盧品三爲司法科員云（海）

○航空員赴京練習

航空處聘請駕駛員六名每日練習飛機並擬設立航空學校以資擴充不意練習數日屢次發生危險是駕駛員學識不甚精明該處處長喬漢章特電張使與京師航空總處磋商妥爲准由奉省將羅劉等三駕駛員撥入京師航空學校練習以資熟手於日昨起程西行云（海）

○陳行長匆匆赴京

交通銀行行長陳澂六於數日前由哈回奉昨奉張使電召匆匆赴京聞係爲北京總行重要事宜召陳氏赴京有所諮詢云（秋）

○吉林請添設縣治

吉林軍長孫烈忱以該省烏珠河鎭及葦沙河鎭地方甚廣商賈繁盛非設治不足以資治理特於日昨呈報張代使一面呈請中央添設縣治云（吉）

○軍官之升任調轉

二十七師一百六團三營營附調吉省第二混成旅某營營長所遺之缺張師長保該營連長敖新橋提升云（秋）

○周承審二次被控

某縣承審員周丹書因種種違法經該縣公民韓子雲等來省控告一次茲又被黃某在省署控告批令派員澈查云（秋）

○省視學回省報告

陽歷年終各學校例應放假赴各縣視察之省視學均已陸續回省昨者省視學馮子敬等三人回省當晋謁謝教育廳長報告一切云（秋）

○賓於山回里祭掃

前呼蘭製糖廠廠長賓於山現經王代長暨孫吳二督極力緩頰已經釋放當回大東關本宅昨日特回新民屯南油湖坨子祭掃坟塋不日回省俟張使回奉王孫諸氏默許爲之說項當有相當位置云（之）

○地方廳增添法警

瀋陽地方廳趙邱二廳長以近來案件日多原有法警不敷分配特增添法警數名昨已派定王李等三名爲司法巡警云（之）

○廿七師停止操練

陸軍二十七師師長張輔忱以時屆新年又兼天氣寒冷令各營將操練暫行停止以資休息是以於二十二日起停止操練一個月云（連）

○大宗銅元運吉

吉督孫贊堯以吉省錢法毛荒日前曾向奉天官銀號商借現銅元若干萬元昨由官銀號派員押運銅元八十箱搭南滿車載往吉林云（秋）

○訥河匪患肅清

江省訥河前者起有大幫胡匪經吳督軍派馬步軍隊分路進勦匪即他竄聞二十二日吳督來電報告張代使現在地方安堵決無他虞云（吉）

▲長 春▼

○市政公所之成績

長春開埠以來數載於茲關於路政素不講求自去歲經警察廳李廳長仿照京師辦法設置市政公所一處專司清理街道興修馬路等事辦理經年成績卓著如新修及補修馬路早已次第告成並於大街兩傍栽植樹木頗爲可觀此亦長埠空前之特色也

○樂輸冬防之警餉

本埠警察廳前因冬防吃緊招添臨時警察百名所有餉項由商會並銀行號分別担任各節已誌報端頃聞商會及各銀行號應繳警餉未待催提均已如數送廳毫未遲延足徵李廳長平素對於商界感情融洽所致否則烏能如此踴躍耶

○銀行趕造決算表

本埠中外三省向文牛莊及廣信永衛各銀行號每於年終例應編造決算表呈送所管上級機關茲者新年將到故各銀行號日夜編造決算書以便送上查閱云

○金署長拿獲胡匪

太平橋濱江警察第五區區長金松岩接事以來擊匪捕盜堪稱盡職於前日率同警士在境東拿獲胡匪郭永清王青林等三人並牛馬三匹當即送廳押辦云

○高前鎭守使來哈

濱江前任鎭守使高鳳城（即今吉林督軍署高等顧問）頃因前任軍需官徐宗熙携欵潛逃與高使有聯帶關係特於今日來哈訪查以便辦理云

○木棒落價之原因

本埠各木局之木棒自夏秋以來每古棒（俄度量數即長寬高七尺也）價現大洋四十元左右實近年未聞以是燃用者轉購煤炭或豆餅較省洋頗多孰意各木局貨累不售見賠得不飭頗不落價售出近聞每古棒在三十五元左右云

▲營 口▼

○鮑營長答拜同寅

新任本埠練軍營營長鮑育才下車伊始備受各界之歡迎近已將營內事務淸理就緒例應答拜同寅以資聯絡故特於日昨帶同差弁前往埠內官商各機關拜訪各領袖以便遇事接洽而資聯絡云

▲大 連▼

○李子明由營返連

大連華商公議會協理兼龍口銀行將務取締役李子明在營口數月茲於本月二十一日由營來連本埠華商各要人及日紳共三百餘名均赴站車迎接以表歡迎云

▲鐵 嶺▼

○兩等校改爲模範

本邑西門裡縣立高等國民小學校前經省視學金冠五來城查視時頗加賛賞面勸學所長又以彼處位置適中是以呈請教育廳將校改爲模範小學俾各校有所觀摩之意聞昨已蒙該廳批准云

▲本報新年徵文題▼

（一）論說　如何挽救財政上之危險　論中國今後之外交方針

（二）諧文　戲擬沈佩貞向吳佩孚求婚書　黃牛趕狗洞賦以題爲韻

（三）小說　馬弁（白話短篇）　宜春里（白話短篇）

（四）詩　重農　勸工　保商　愛士　不拘韻　擬飲馬長城窟

右列各題任作者自擇限于陽歷十二月二十五日爲投稿截止期限投徵文稿者務須繕寫清楚如用格紙繕寫尤佳無論作一二項或全作者必于每篇末註明姓名地址並加蓋圖章以便揭曉時有所核對

所投徵文稿件錄取與否原稿槪不發還

凡錄用者本報薄具酬資亦于新年號揭曉

投稿者徑寄本報編緝部惟封面上須書明徵文稿

▲哈爾濱▼

○設立勸匪稽查處

吉黑兩省勸匪司令許辦理勸匪頗抱熱誠近鑒於該部設在道裡距道外甚遠爲便利起見又在道外二十道街設一勸匪稽查處旋委彭鏡明爲稽查主任專理處事云

○商埠局通告成立

道外圈兒河擬開商埠宣傳已久茲于十八日正式成立即設於道外公園內其督辦爲蔡幼勤總辦爲張南君會辦爲米春霖於同日啓用關防其文曰哈爾濱商埠局之關防並通知各機關查照云

○路局新發團體票

京奉南滿等路遇有學生旅行或放暑假回鄉成一團體者例發團體票照半價收費以示優待從中東路以國籍關係未開此例現既歸中俄合辦又因各校之紛請故奉督辦與沃局長議決自一月一號起亦發團體票以示優待云

▲西 安▼

○陳區官畏罪潛逃

西安警察所長駱灐卿因北區二道河子鎭陳洪書區官前因未曾掛號擅離區所經駱所長前往查辦業誌本報茲聞陳區官離區之原因爲該區奉令代辦稅契之官契紙經人民領去者三十餘張所餘存根應即繳縣俾呈報該區官將契紙存根遣警繳送至途中丟失陳區官知關重要恐被懲處故而潛逃不意該區官逃後所失之契根如數找還駱所長以該區官雖言畏罪不應潛逃至今未回殊屬非是昨將該區官畏罪潛逃之事實除呈報縣署外並據實呈報警務處核辦云

○車馬被人趕去了

西安南門外路東糧店東升長昨午間有西豐縣境松樹咀子村農氏李殿揚大車三輛拉運雜貨來安將所拉之貨卸完車夫赴商家算脚力時將車在店存站突有一穿青衣男子將大車一輛赶走計紅騍馬一匹黑粟色騍一頭黃騍二頭及大車並皆套走殆車夫回店查點時短少一車遂報知警察經駱所長除派該所馬警分道追查外並電知分區警甲一律嚴查其能否拿獲俟訪再誌

―支―頤―凝―思―圖―

▲新年特別附贈

是圖爲近代名畫家手筆經本館以重資購得復託東京著名印刷家以二十色套印凡定購本報在一月以上者概於新年號附贈不取分文零購則收回工料小洋三角此幅係照原樣縮印洵爲新春美麗之雅玩品欲得者可向本館及各地方分館購取

▲台 安▼

○公欵局不存公欵

本縣地方公欵局向爲收納欵捐與雜欵之處雖經各界支使歷年尙稱存欵之機關不料今歲年景不佳被澇災區甚廣民間度日實屬艱難而納捐一事尤難如期照辦故該局近來窘況非常各界前往領薪者絡繹不絕幸該局主任樊氏素性和平早爲各界嘉許否者該局將作吵鬧之場矣噫年關在邇各界需欵孔極有管理責者速爲善後可也

○高力房巡官盡職

三區高力坊所巡官樂蔭棠作事勤愼處人和平對于地方保安排解詞訟尤稱警界幹員現年關吃緊匪患時有蠢動該巡官不辭嚴寒每日帶警外出各處搜查以淸匪類說者莫不謂該巡官克盡厥職云

▲小城子▼

○股匪入境之駭聞

本月十六日突由北邊竄來胡匪二百餘名槍械整齊半服軍衣並有銅號昨晚宿於鎭北百家窩卜地方當由本鎭係區官電報警察所長及監督次日派隊出巡尙未遇見距十八月匪到大城子冒穿軍隊闖入商號成興鴻院內滿載而去並綁縛執事二人打傷一人時有榆樹台警兵四名出外追擊亦被綁去該匪軍裝整齊所過之處疑爲官兵致皆受害本鎭防軍早已開去警力薄單以致滿城風雨大有朝不保夕之勢幸區巡官老成持重極力防備夜出設卡晝間查街人心稍安今十九日聞匪又由南回至大房身地方距榆樹台僅十餘里聲言攻台是否確實容訪再誌

▲法 庫▼

○王承審清理案件

縣公署承審王輔忱以林知事卸任李知事接事之際對於所有未結案件每日開庭審理片言折獄隨訊隨結即一班敗訴者無不心悅誠服咸頌判案神明承審若此誠爲不愧厥職云

▲黑 山▼

○請設師範講習所

本邑義務教育現正極力進行惟教材缺乏經勸學所擬于明春辦理師範講習所呈請教育廳核示已奉指令呈書均悉仰候咨行財政廳核復再行令遵等因查講習所爲造就教材起見諒能核准財政廳如何批示容訪再誌

▲阿什河▼

○文牘員辭職他就

邑印花稅辦事分處前任文牘員倪君鵬九充差多年辦理各項文牘非常敏捷熟練是以保衛隊長雙治亭君接事以後因辦公乏人特聘倪君爲該隊文牘員倪君被聘之後即將印花稅處現職辭去前往保衛隊接事矣

○敬業校舉行畢業

邑西崗子敬業中學校國民班學生本屆年底爲畢業之期所有功課均已授完是以該校長李英麟君訂於日昨舉行畢業式先期邀請數會畢牧師夫婦及學生家長各界來賓聞到會者頗不乏人先由李校長報告次畢牧師向各生致訓辭及學生家長各界來賓演說旋由畢牧師夫人贈給各生物品（手套玩具等每人一付）用資鼓勵獎勸云云

▲五 常▼

○衛隊旅來五集合

五常衛隊旅一團三營營長王蔭軒帶同該營來五勦匪一節已誌本報茲奉該旅李團長于日昨調赴榆樹復于今日該旅二團三營長顧占一由帽兒山開拔來五當寓各商店并有二團團長崔君子恒躬率機關槍連砲隊亦爲到五集合計機關槍四架過山砲一尊聞係勦除五榆舒各等縣賊匪外再行歸旅刻崔團長正與商會磋商另覓住所以免冬令居各商旅店多有攪擾云

○調查員到五

五常縣知事朱君允淸前經地方紳民蘇澤華李勛臣等在省控告聞省公署現已飭令濱江道尹就近派員查覆核奪茲于日昨濱江道署已派委高君子岐來五調查約不日即行旋哈覆命致于如何報告容訪續誌

▲依 蘭▼

○劉旅長公畢遄返

吉林陸軍第四混成旅旅長劉香九因公赴奉面謁張使報告北省軍情現已辦理完竣是以日前來電令該旅騎兵兩連赴哈迎接於陽歷十二月十二日到依是日各商號等均懸五色國旗以表歡迎云

▲昂昂溪▼

○路警得人

本站路警分署自本年八月改組經宋督辦由交通部所設警員養成所內電調畢業學員二十名分委各段充當巡察員本站巡察員張春林對於站台秩序保護旅客無不盡力以致該分署路警除按職勤愼服務外對於華俄旅客均能加以相當保護往來旅客受惠實非淺鮮足見該管長官所委得人該巡察員亦不負警員之職守云

○鄭知事能得民心

本邑縣知事鄭慶餘涖任以來淸鄉弭盜力謀治安因之頗得民心日前有更動消息紳商農學公同議定恭送牌聯旗傘於陽歷十一日早十句鐘齊集農會爲該知事祖餞不日轉任德惠縣居時恐更有一番盛況云

○紳商濟貧好義

綏蘭道屬綏楞縣東北宋子良家無欵抽贖久寄匪窩幸經該縣紳商孟俊峰劉秉衡李雲峰王榮廷楊農東趙春坡李冠英白子文邢玉書紀俊卿趙瑞生宋鵬舉諸人助欵贖回俾得安全如孟劉諸君之濟貧好義不惟受惠者感恩想亦可以風世矣

▲黑龍江▼

○高小學畢業盛況

龍江縣立第一高等小學校日昨舉行高等三年級暨國民四年級畢業典禮屆時教育長官及各界來賓蒞場者甚多均有訓詞言之娓娓掌聲如雷由午時開會至下午二時撮影閉會云

○王南屏勞勤可嘉

黑龍江督軍署衛士長王南屏君久涖軍界少年老成品學兼優早爲軍長所嘉許對于職務勤勞異常時與各衛士再三討論應盡盡職務節節進行以免遺誤聞者莫不謂王氏勤勞可嘉矣

▲綏 化▼

○汽車代郵信件

哈爾濱北滿郵務管理局與電氣車公司訂立合同由哈埠至綏化再由綏至望奎海倫慶城青岡拜泉各縣輕零郵件（即係快信掛號平信）每斤大洋一角均由電氣車代郵頗爲迅速消息靈通是以一般商民莫不稱便云

○規定學校寒假

本縣中學及高初等級各男女學校因天氣嚴寒柴炭昂貴經費支絀由勸學所所長與各校長開會議決於陽歷十二月十五日各學校一律放寒假定於明年舊歷正月二十日開學授課業已傳知各學校一體遵照矣

▲中興鎭▼

○防患未然

中興鎭爲安拜交通孔道富商大賈往來如織久爲匪人所垂涎幸經警察區官侯喜魁巡官宋達陞馬警隊長王魁勝陳希山保衛有方人民得以高枕無憂商會長馮福山仍恐兵力單薄防務稍疏特招集各商號開防務會議購械增兵以重防守而保安全是以該鎭每夜防守之兵已有二百餘人云

○省會議員病故

省議會議員張劍珊籍隸綏化因日前偶患病症醫藥罔效竟于日昨在省溘然長逝所遺一席即以綏化候補議員薰隨廷補充矣

批 示

▲實業廳批示

原具呈人王耀山　呈爲請取銷金冠三所報林塲由　呈悉查金冠三報領林塲係在該民呈報以前照章不能註銷所呈不准此批

原具呈人王永財　呈爲仍請取銷劉泮林報林原案准歸衆戶報領由　呈悉查此批前據該民一再呈請業經明晰批示仰即遵照勿再瀆此批

原具呈人劉庚新　呈爲請註銷原案發還各費由　呈悉查此案前據該商呈請業經批示在案據呈前情仰速備具三家連名保證及資本憑單呈送以憑轉呈核示所請仍難准行此批

▲實業廳佈告

案查該民應交勘測費前據呈請緩繳業經批示照准在案現逾數月迄未遵繳實屬有意遲延合行布告該民仰於一個月內迅將應交勘測費現大洋一百零四元如數呈繳倘再逾限定即註銷切切此布

右仰鑛商周毓秀知照

●奉天糧行市（十二月廿三日）

●各地電報

●開原取引所（十二月廿二日）

神皋雜俎 (本欄歡迎投稿)

小說

儷西亞郡主傳 (三三四)

儒丐譯述 禁止轉載

第二十九章

優尼賽見說。把他的蔚藍的眼睛。往上翻一翻說。

『主人。你這是什麼話。無論到那時。我也是你的奴隸。』

畢特羅紐斯道。

『你還不知道呢。從今天起。這個別墅。這些奴僕。以及我的財產。便都歸你了。』

優尼賽聽了這句話。更是大驚失色。嚇得他倒退了兩步。顫着聲音問道。

『主人。你爲什麼說這話。不是把人嚇死。』

說着走近畢特羅紐斯身旁。惶惶恐恐的。呆看着他的主人。他的玫瑰一般的兩頰。已然蒼白了。畢特羅紐斯見了。笑道。

『我說的是實話呢！』

此時他二人均默無言。只聞得樹葉搖搖的響。移時優尼賽已然明白了。暗道『我死了算什麼的』當陡從他那愁慘的容顏。微微一笑。因向畢特羅紐斯說。

『主人！我跟了你去。』

這時日已暮了。所邀的賓客。陸續全來了。畢特羅紐斯。和平日一般。快活無比。美麗的優尼賽。已有了死之覺悟。以極莊靜的態度。隨着應接賓客。這大客廳裡。充滿了香水之氣。一切裝飾。豪奢無有其比。

少時。開宴了。酒過三巡。畢特羅紐斯和來賓暢談起來。不一會。樂師同着舞姬。上來作樂跳舞。樂住。畢特羅紐斯因向來賓言道。

『親愛的諸君！我願意諸君喜喜歡歡的送過這一日。便是鄙人。也覺很樂。我們飲美酒。聞嘉樂。還有美人伺候着。這不是很快樂的一日麼。但是我如今很願意戴了花冠。作個永眠。目下皇帝有命令來。致我死。我也正願意死。但是我如今略寫了幾行對皇帝告別的話。不妨念與諸君聽。作個訣別。』

當下畢特羅紐斯。由襟下取出一封書。朗讀道。

『嗚呼皇帝呵！我知道你等我很急的。我更知道你每日以你有威嚴的忠實之心等着我。但是如今我敢誓言。憑着幽冥而誓。憑着在幽冥爾母爾妻爾之兄弟及賽奈加之靈而誓曰。余實不能再到你的面前。須知人生爲至大之財寶。余所敬愛者乎！你知我由此財寶中。選出什麼最貴重的寶玉來了麼。但是在人生裡。也有好些不可耐的事。請你別想因爲你殺了你的母親。殺了你的兄弟。火焚了羅馬。放逐了廉直之士。所以傷了我的感情。噫。克洛諾斯之孫乎。這些乃是人間之常道……

(未完)

醫話

▲醫事瑣談 (續前)

(沈宗之)

患病之家。多有以怕不怕問醫。此語答之最難。如醫者有學識經驗。答以可救不可救之理足矣。蓋怕與不怕之語中。關係極重。雖係小病。醫云不怕。則病家放恣。不知自戒。每因小病釀大。大病致危而死。及其死。必歸罪於云不怕之醫。臨症若云怕甚。病家因之自無主宰。一日延請數醫。方藥襍進。俗云得病亂投醫。每因些許小病。弄成壞症亦醫之罪也。云不怕者。必膽大醫生。足以誤事。云怕甚者。必膽小醫生。雖望成功。更有管保與不管之語。更屬欺人。而一般愚人。竟以之定標準。此風牢不可破。如醫云管保。則即坦然無慮。深信不疑。以爲醫生必有回天之力也。醫云不管保。則即不延別醫。委棄不治。以爲必不可救矣。竟坐以待死。更有一種醫生。臨症誇揚已能。不但管保。還云死則償命。倘若眞死。醫亦無能爲力。醫生每日診治多人。倘死則償命。試問醫生。有多少命耶。

(未完)

書評

▲李慶揚之平詞

(瘦吟館主)

唉。時序飛流。又是嚴冬之際。回思荷花時節。萬紫千紅。何等紛華。倏忽之間。熱去寒來。前塵如夢。更可惜近些日子到處逢白眼。把個措大闊的幾乎無所投止。每日祇是薦齋悶坐。倍極無聊。細想這幾年來。光陰虛度。事事成空。夜以繼日的。捨已田而耘人之田。如同蜂子釀蜜一般。工成之後。才知只爲人忙。誰想更落了一身怨。然而這個世界。原無是白可分。在強有力者。不妨以理論之。相我等這寒酸之輩。生在這箇時候。已同贅疣差不多。閉門自守。還怕躁不乾淨。打算出出風頭。那能不受社會淘汰呢。可是事情既往。追悔無及。也只得已自認命罷了。然而亡羊補牢。猶未爲晚。若果從此立志守分。或者還有點兒指望。所以這幾天在無可奈何裡。到想出一個消遣法來。就是每日電火來的時候。包點茶葉。拿着十幾個銅字。跑到大南關的一箇小茶館聽李慶揚的平詞。諸君知道這李慶揚是誰。原來就是我們奉天平詞泰斗馬悅卿的高足。前一二年。就有人說這李慶揚是得馬悅卿的眞傳。很能說幾部有精采的書。可惜我每日東奔西馳。俗冗蝟集。老也沒得工夫去聽一下子。近日心緒異常不快。又是長夜如年。苦無去處。心想趁着這箇空兒。領略領略。所以前晚便跑去聽了兩段。卻是于公案。書中情節。略與施公彭公等書大同小異。而這李慶揚確有點兒眞工夫。尖團淸楚。詞句整齊。形容體貼。都是入情入理。連綴的地方。眼前一般說平詞的。就着便是三四晚上。老不見有甚麼僻得說算屬着他啦。可是社會一般心理。不大十分歡迎。因爲他按部就班。並無一毫野戰之處。俗人一聽。沒有那些胡拉混扯的熱鬧。所以都不大愛聽。最可怪者。昨晚有人會着去聽一個也是在大南關的茶館裡的說胡大海常遇春的故事。滿口胡言。尖團不分。詞章錯亂。拉拉雜雜。不堪入耳。偏他的座兒反比李慶揚的多。起初我還以爲奇怪。後來才知道。因爲他這倒是胡幹胡有理啦。把這一般聽書的。都給逗弄的頭暈目眩。不用說別的。就拿眼前的字說吧。(死念使。)(葬念仗。)(双)本是團。反念成尖。簡直不可勝數。由此一看。世界上的事情。眞不能以成敗論英雄。就是說平詞的一個小道。還有個不平在裡邊。況且別的大事業呢。然而高下自有公論。是非總有人知。眞行家一聽便知。日子長了。有人一給說明。怕就眞見出高低來了。寄語慶揚。且莫灰心。不必和這假社會爭上下。自要眞有明白人替你說話。不難有出頭的日子啊。俗人口裡的誰好誰夕。那能靠得住呢。

品花

▲昨夕看花誌

(止戈)

昨夕吃得酒足飯飽。單人獨處。心忙慮亂。不知所從。乃徒步之久青茶社。以作消遣。甫入室。適値乃東諸人已首先在座。談笑言歡。殊屬高興。余便加入。胡扯一陣。無如心中總覺有些不快。遂決然舍品茗。而就遊花國。余一言既倡。衆咸許諾。此時就彷彿過足大煙癮。精神爲之頓爽。便付過茶資。欣然就道。急於星火的。恨不能一步便邁到平康里。須臾已抵目的地。造至樂部珊珊妝次。校書天然敏慧。生成媚態。嬌波流慧。弱柳生姿。觀其秀色。足以忘餐。聞其嬌聲。可以解頤。喜淡妝。惡濃抹。一派謙遜和藹。虛心待人。班中姊妹。無不和好。余每造妝閣。極力招待。猶恐其未周。眞是令人欽佩。羣仙部訪金紅女史。入座後。金紅接踵而至。身穿一件皮袍。繫一條腰巾。艷麗出衆。嫵媚動人。玉膚柔軟。肌裏瑩潔。粉面與桃花掩映。妍眼共秋水爭瑩。即西子復生。未必居其先。飛燕再世。亦未必出其右。惜余藏嬌有意。護花乏能。惟有空談而已。金紅謂余曰。好多日怎莫到這邊來。余曰。這幾天爲私事所羈絆。非常的忙碌。是以未到部視事。有曠職責。望祈原諒。移時辭去。到龍瀛部看寶珍。該校書。陡染貴恙。身體不適。余等不忍擾之。遂拔營起寨。歸寓已十二句鐘矣。

▲雞林名花

(花道人投稿)

滄桑日變。宦海浮沈。予已無意功名富貴。惟一眠三滄。略娛晚年。今夏在瀋。南朝金粉。北地臙脂。遨遊追偏。原心鈍筆拙。評花一門。不敢稍置一喙。月前承友人邀。于役雞林。旅居無聊。輙作北里之遊。斗室悄然。時驅章台之馬。粉白黛綠。屢見不尠。環肥燕瘦。未乏其人。是故熙春艷春。城內城外。不暇停驂。偏賞上苑名花。茲將所見。略陳管窺。以告瀋水諸同好。

▲雙禧寶珠　輕燕掌舞。小鳥依人。嬌癡嫵媚。天眞爛縵。素腕約金環。紅裙叩玉佩。歌喉一串。響徹雲霄。上苑名花。領袖群芳。

▲聚福媛媛　玲瓏嬌小。體質輕盈。眉餘春山。目橫秋水。雛鶯鳴茂柳。秋菊鬪嚴霜。傲骨天然。終非池中之物。

▲桂花桂英　帶雨梨花貌。迎風楊柳腰。醺酵誠懇。舉止安詳。珊珊行來。脈脈含情。亦花國之錚錚者也。

▲雙禧金珠　肥若玉環。嬌奪麗華。善笑嬰寧。工顰蘇小。一往情深。令人魂銷。

▲桂花翠鳳　纖纖蓮勾。尖尖玉筍。綽約婀娜。風流瀟洒。太眞酒醉沉香。無喻其美。西施舞罷吳宮。難喻其嬌。何處妖仙。被謫臨凡。

▲雲樂紅舫　和靄可親。嬌羞可愛。鬖拖雲髻。淡掃娥眉。嫣然一笑。百美橫生。我從來心硬。一見了也留情。

文苑

▲法庫李李秀先生七秩晉六壽序(代)

(闕心齋)

夫魯侯燕喜。閟宮進奚斯之歌。桓公出遊。麥邱來老人之祝。固知介壽以言。由來古矣。然其所以享遐齡而集景福。具鶴骨而致松身者。詎偶然哉。記曰人生而靜。感于物而動。夫靜仁也。動智也。孔子曰。仁者不憂。智者不惑。則葆眞養性。卻老延年之道。其在是乎。獨是黃眉兒齒。白髮華顚者。世固不乏其人。而國典重膺。獲玉杖緋衫之賜。家聲不振。擁朱輪華轂之榮者。杳然罕覯。若法庫 李秀庭先生。可謂兼之矣。先生吾友香齋君之祖父也。性醇謹淵懿。渾然不露圭角。而澡身浴德。砥節礪行。孳孳若不逮。少嘗耽玩典籍。淬礪刮摩。燈火雞鳴。夙夜匪懈。旋以罹目疾。遂棄佔畢業。而壯志固未艾也。

(未完)

▲答瘦吟館主原韵

(繆東麟)

七絕四首

辛酉菊秋。遇瘦吟於李東園座上。旣而詩來相貺。情見乎詞。至可感也。用步原韵。拈爲四詩。即希郢正。

家世扶風著妙年快從萍水結詩緣清吟瘦到梅花否贈我飄飄句欲仙

隴樹縈懷客轍東駏蛩相會指高穹藥籠詩篋千金帚爭付雲泥一笑中(余喜讀岐黃君方行道)

繫劍傾樽慨貴遊間心忽向濟中求含犟末厭東施醜寵結公然到白頭

秦燔餘燼待誰收莽莽烟塵漲九州爲語詞壇須努力不應空抱杞天憂

雜報

△奉天▽

郵局假期

郵務局於昨日冬節先期通令各郵局一體照章停止辦公藉以休息并宣告新年一月一日亦照章停止辦公其所停止之時間爲上午十鐘至下午三鐘云 (旭)

調查槍械

警察廳日來以冬防吃緊對於戶口之調查甚爲嚴密前日又派警家戶喻曉謂城關住戶加有私備槍械以資守望者須急赴警廳呈明領照編號烙印否則一經查出即以私藏槍械論罪云

自投法網

二十一日晚十一鐘時小西關有一洋車夫拉一坐客赴西站該車夫視客人衣服華麗身被大氅此時赴站腰中定有財物遂起不良之心俟拉至十間房南頭四顧無人停車後令客下車路脫其衣並大有威嚇客人聲言曰你無非要錢待吾掏錢於你不意掏出手槍反勒逼車夫拉至六署交該管署長送廳懲辦云 (海)

擊斃飛賊

城西四台地方北首某村日前突來飛賊(有飛簷走壁之技)三名一夜連劫三家至王姓家因僱有砲守四名見賊等由房上躍下二人出外在要道上把守三人在院內喊嚷有賊等聞聲即復上房而去二人飛奔而逝末後一人被砲守開槍擊斃云 (人)

情形可疑

鐵道馬車上昨今兩日發現一年約四十上下身穿庫緞羊皮襖之人甚是潤綽惟手中携一竹籃既舊而空決不似購貨者但乘車赴西站去人咸疑其爲點籍中人作運糧官耳 (旭)

治遊被捕

有杜某與王某二人昨在平康里桂紅班紅喜處茶叙突來警察與稽查等多人將杜某綁縛而去據聞因小西關日商信義錢號丟失日金七百餘元疑係杜某所竊究竟如何不得而知 (人)

離異不果

城西小房身屯農民王秀峰之妻吳氏年方而立因嫌王不能養贍遂與之時常吵鬧非離異不可王某不敢與較乃將其娘家人找來再三勸說始行作罷云 (吉)

妓女潛逃

九門外藏春里某堂妓女桂紅上海人因被人引誘來奉墜落風塵現因受七十鳥之虐待不堪忍受乃於日昨與客人于某私自潛逃不知去向云 (吉)

有女仳離

大南門裏路西住戶張女士者爲省城女師範畢業生歷充外城小學教員學品兼優才貌出衆去年于歸新民王姓子詎意係紈袴兒恃其多金恣意放蕩規勸不聽久且成仇近來對該女士虐待不堪前日更硬將其送回娘家不准再返張氏自嘆命乖憂憤欲死世之擇婿者每以財勢爲目的其不結惡果也鮮矣

幸脫危險

城西大石橋鄉人朱某前日負衣包進城賀當行至鐵道口遇西地方突由路傍出一棒子手持鐵刀行劫朱某膽素壯見該匪又無槍械抽身即跑匪尾追數武弗及且有大車數輛前來匪始他去朱既進城喘汗未息語不成聲始對人云幸而脫險

△長春▽

慈善可風

本埠警察廳長李怡臣之太夫人日前(即夏歷十月十九日)爲六旬晉七壽辰所有戚友均往祝嘏太夫人以年來水旱頻仍飢寒載道覩斯景況寢饋難安嘗謂節一時之衣食可全活無數之生命特令李廳長將所收壽儀悉數變價送交貧民收容所爲貧民衣食的欵如李太夫人者誠爲慈善可風云

△遼陽▽

遞解兇犯

日前由南鐵門用大車拉進犯人二名身帶刑具警團荷槍四週衛護聞該二犯一名張國太一劉姓係殺人兇犯由遼中縣上告遼陽法廳云

添演電影

平康里同樂茶園近因天氣寒冷座客寥若晨星日久恐遭賠累當於日昨由營川邀到電影每夕戲畢添演四五幕以故觀者頗夥所收戲資遠較前倍增云

△大連▽

竊欵潛逃

連市軍用地忠盛和油房櫃夥李有基係復縣人在該號數年頗有信用詎日昨私竊櫃中切手一紙計三萬元比至朝鮮銀行取出復至櫃臺稱家有要事求其算賬出號櫃政挽留無效祇可允許後乃發覺丟失切手如何辦法容訪再誌

△大石橋▽

委員得人

街東聖水寺村淸丈委員孫明軒到村以來對於淸丈事務進行頗力經收之欵亦甚踴躍對待鄉民和顏悅色因之該村居民莫不感戴孫委員之德政頌聲載道云

自由論壇

(歡迎投稿)

▲廢兵運動　凡物必有其用物而至於公認爲無所用之而猶存留不去者是謂之浪費物人而然是謂之浪費人我國今日擁巨額不能捍衛國家徒供軍閥驅策之兵其靡鉅帑爲浪費物其耗無數有用壯丁之精神爲浪費人浪費之物非政府私有之物則國民宜起而禁其浪費浪費之人非政府私有之人則被浪費之本身宜自覺悟被浪費國民一部之其他國民宜亟爲反對而阻其浪費蓋不禁阻其浪費吾敢斷爲不三五稔而民財國力爲靡耗盡民將不民國亦不國兵何有哉

歐戰五年舉世厭兵太會劈頭縮減軍備現代潮流有目共覩政府而不議裁兵是爲政府之冥頑不靈軍閥而不贊裁兵是爲軍閥之食鑽無厭留此兵爲我民最感痛苦則裁兵廢兵當然宜由我民運動之奈何日由地方公團領而在野有力人士合組機關一而宣示友邦一面忠告政府限以期日如不徹底宣布裁兵計畫則議將濫充不急軍費之一部稅收暫時停納以消極手段爲最後之利盾吾知當局亦不能無動於中此從事廢兵運動者所不可不加注意也 (无用)

▲集舊政府　此次靳氏辭職之後後起之內閣據外間所傳之人物大抵集新舊交通系及現在內閣中之不去者耳非集舊而何

舊交系爲政府之陳跡前既見之矣新交系爲政府之陳跡前亦既見之矣現內閣中人爲政府之陳跡亦既數月於玆矣今乃集合之豈尚以新舊交系與現內閣諸人誤國爲未足必合力以營之誤國乃無缺陷哉是則不但集舊實集誤也

大抵國家改組織一政府必有一政府殊特之精神中國以前政府不有殊特之精神但有殊特之罪惡而已今乃集合之是不僅集誤直集惡也

嗚呼如是改組政府我僅見其一代不如一代而已 (景寒)

▲學校關門　政府呼窮各部罷工之聲未息忽而有學校關門之聲寖且由專門八校而及於中小各校矣聞政府對此已設法張羅欠薪然欠薪便敷衍過去年關過後能否於何日開學亦一問題

商家關門謂之歇業學校而歇業言近於滑稽然此等事業究單屬於教職員抑屬於政府或屬於一般人學校之門可關不可關教育事業可歇不可歇乎常絕無人注意及之教育尚何可問然不可歇而歇不可關而關矣其又奈之何教育與國家富力有莫大之關係教育停頓足爲國家大窮困之源此稍有政治常識者當無不知之大戰時之德法未聞對於教育經費稍有挪減英國於戰後經濟狀況尚未恢復教育經費去年竟增加至一千八百四十三萬磅比較前二年增至一倍又三成以上蓋財政無論如何拮据絕不肯以一時之窮而招永久之恐慌中國當局無政治常識又烏足以此責之(笑我)

△本溪▽

團長來湖

日昨奉天暫編第一師二旅三團團長孟輔廷帶差弁二名搭安奉南車來湖下榻於河東街福隆泰所爲何事尙未訪悉

稻米落價

本邑因有煤鐵公司錢法活動以致人民生活程度較高平素需用稻米較他埠亦多價値非常昂貴最低時每斗亦須奉票五元三四角近幾日有農人由通化桓仁等縣販來大宗稻米沿街發賣是以每斗落至四元二角云

△郭家店▽

胡匪猖獗

本驛北龍母廟屯不知由何處串來胡匪二百餘名攔路搶掠二十日將驛北姜家粉房姜某綁去又將第二保長張保臣及園丁共綁去二十餘名劫去槍械若干并斃園丁一名鄉民慌恐來驛者紛紛現聞已向北逃去後經梨樹縣警察前往追擊仍無踪跡云

△新民▽

少婦殞命

新民西北園子住戶張克儉以机房起家性高氣傲每逢出入必騎快馬旁若無人今春納本街羅姓女爲妾過門後即不和睦衆受大妻某氏虐待稍不遂意棍棒交加日昨不知因何羅氏自縊殞命有謂先毆後弔者有謂自縊身死者其說不一現經該親屬擬提起訴訟經魯仲連出爲調停未悉能否了結

△桓仁▽

卜卦如神

有山東人姜信齋在桓賣卜多年日前有吳姓婦久病不痊情急問卜姜云距房數武有枯樹一株除去當愈旣而果應其言今有木匠溫明德之侄甫七歲肚腹虛腫百藥罔效遂向姜某問卜據云家東北有小廟一座禱之必愈亦果收效卜卦若然可謂神矣

△洮南▽

團長擊匪

駐洮騎兵第一旅二團團長管君永勝於日前奉旅長張君錫三命令親帶騎兵一營出發赴洮安瓦房鎭東等處跟踪尾追胡匪大有滅此朝食之勢云

稽查盡職

洮南稅捐局稽查員楊君海霞任差數年巡查偸漏不遺餘力前有張玉者買騾馬十餘匹希圖漁利竟敢胆大偸漏稅務被該稽查聞知立即拿獲送局懲辦此雖係該稽查賢於供職亦莫非局長善於用人矣

△彰武▽

司事潛逃

本邑大廟鎭稅捐分卡司事劉祥亭因城東白山土住戶丁寶善與孫懷倫漏布稅被該司事查悉在大廟鎭北孫懷家翻出大布二十四疋當將該犯帶局自立懲據强逼手押認五百疋布之數罰洋六百元之多嗣經孫家托家店等出爲調停罰洋一百八十元始行完結當交罰單一紙註罰洋十六元正稅八元後聞被罰人有起訴消息乃于日前(十八日)潛逃無踪云

軍警誤會

駐邑陸軍第十混成旅二團三營營長前奉上峰命令遊擊行抵阜新縣界該縣警察區官戴鴻令亦帶隊勦匪于夏歷十一月十七日天未明時行至該縣境內梅倫營子地方軍警相遇誤爲胡匪双方開槍陸軍人多警軍人少對擊二小時竟斃巡官一名警士二名受傷八名陸軍受傷一名及天明始知軍警兩誤陸軍遂將所獲警察大槍二支手槍一支全鞍馬匹双方報告長官未識如何解決云

△義縣▽

知人善任

邑中區沙河子屯警察分駐所巡長周子彬關心警政諸事認眞不但對於地而關心對於內部亦時注意昨查得本所巡長趙瑞芝在外種種妄爲不堪言狀遂行撤差遺席以該所副巡長張貴接充查張充差有年旣蒙提升必有一番振作云

△遼中▽

郵界敗類

本城二等郵局長石銘選素有煙霞癖每日非北土一兩不能過癮且酷嗜蒱樗之戲自到差以來每日除鴉片數口麻雀八圈外局中之事一概不理星期日無論何種信件一概不接收送信人倘因冥票掛號及郵匯等事有接該局長之請閑即佈以老拳至於積壓信件勤索信資尤其慣技昨從該局門前經過見勤學所差役智某因送信被該局長無故毒打途人爲之側目並聞於數日前某承審廳差及警察教練所學生均無故受打以文明之郵政有此敗類不知有管理責者亦有所聞否耶

△農安▽

追悼亡兵

農安地接蒙邊素爲胡匪出沒之區日前有著名匪首天容率匪百餘名盤踞長春屬內二龍山(與農毘連)經奉軍騎兵第一團長于鳳林偵知邀同本邑警察第十一區分所長吳彥彬及保衛第四隊隊長王會泉前往勦捕接仗時軍警協力奮不顧身斃匪十餘名(天容在內)活捉十餘名所獲槍馬餘物無算是役陣亡目兵四名受傷二名定於本月十四日開追悼大會藉慰幽魂并請准以匪祭靈而寒匪膽先期函告各界移至參觀屆時縣知事李培元警察所長張階平及參觀人魚貫進場于團長率領各級軍官按次站到各界均至靈前化帛焚錢祭畢各行三鞠躬禮三奏樂觀者人山人海極爲盛會云

△阿什河▽

斃匪四名

日昨午前縣公署由監獄提出匪犯四名(姓名未詳)由警察劉所長率軍警多人押赴西門外刑塲執行槍斃示衆一時往觀之人甚夥僉謂匪之下塲不過如此而一般愚民猶有執迷不悟者殊堪浩歎云

△雙陽▽

隊長更替

双陽第一區保安警察隊隊長任差以來未能辦理完善日昨經所長楊餘三撤差遺席已警所督操員劉毓芳接充劉君本係警界熟手此後一區警政必有一番起色云

△昂昂溪▽

署長勤勞

本站東省特別區第一警察分署署長韓文貴老誠諳練品學兼優自到昂以來對於華俄商民無不加以相當保護最忌恨者煙賭各事晝夜督飭長警往來梭巡不遺餘力近日秩序安謐皆係該署長克盡厥職之力云

脚行互毆

本站脚行向分兩種一爲韓某由鐵路局包辦一爲靳某由各商家包辦於本月六日因在糧廠裝車各不相讓致起衝突兩造均有卅餘人在護路軍步二營門前爲戰場鈎棍交加異常劇烈各機關多方排解亦是無效後經警長督飭陸軍連開數槍以武力始行解決兩造受傷約十餘人本無性命之虞事關刑事除經特別區警察署將兩造送往江省法廳核辦如何了結尙不可知

△黑龍江▽

教員得人

本省甲種工業學校校長陳存誠品學兼優對于學生善誘循循不遺餘力又兼教員熱心學務勤導有方是以該校內容外觀大有起色就學者莫不謂該校教授得人云

化痔

痔瘡之種類甚繁有牝痔脉痔腸痔之分又有濕痔色痔血痔氣痔之別究其患痔之原大都濕熱下注醉飽行房陰虧熱甚房勞過度以致筋脉橫解精氣脫泄成塊或癢或痛者爲痔臟血淋漓管長數寸或黃水紫血脫肛疼痛者爲痔漏本主人得家傳秘法炮製此丹無論新痔舊痔內痔外痔漏結核成管脫肛流血痛徹心肺速將此丹用白開水送服一丸每日三次縱使數十年極重極危之症連服一料包可斷根永不再發百試百驗每瓶現大洋一圓每料五瓶現大洋四圓另有雙料化痔丹功效尤速每兩瓶現大洋二圓八角每料六瓶現大洋七圓如日久成管另製包愈惡痔去管瘡雙料每瓶現洋二圓單料每瓶一圓內服外擦功力更速◎上海盆湯弄崔氏辦香爐◎奉天大南門裡金銀庫胡同辦香爐分行同啓

遺精聖藥 媧皇補天丹

精者人身性命之極源凡人未交媾之時真精涵於血中及至交媾慾火動極周身流行之血至命門而方變爲精乃人身至寶何等慎重若有交媾之外忍精不泄或幼年犯手淫妄動以致遺精滑精者本主人得祖傳神方有回天再造之功出神入化尤妙先天不足精竅不固甚至夢遺滑精臨房不舉而不堅或見色流精……每瓶現大洋二圓○每料五瓶現大洋八圓○另製遺精必愈藥膏按貼命門能蓄精不洩每張現大洋七角總發行上海盆湯弄崔氏辦香爐○奉天大南門裏崔氏辦香爐全啓

痰

喉由痰生痰消咳自止故止咳必先消痰此理人盡知之試問痰何以消最靈的消痰藥品係何種則人皆茫然突使體弱患咳多年消痰無法恐久咳成癆遂不惜金錢日謀消痰之藥凡流行海上及普通治痰者莫不購食其如服藥雖夥痰咳益甚咳愈甚則痰愈甚日廢飲而夜不眠神疲力乏骨瘦如柴癆象已形勢極可怖厥後購得崔氏讚製半夏麴亟照仿單旦夕服之以覘其效驗孰意吞服未幾忽思睡睡醒咳止而思飲即痰亦不梗且續購半夏一打服未罄而痰若失由是咳竟止體亦健於今三年痰咳斂迹讚製半夏可謂海內止咳消痰之無上聖品也爰述大畧以資介紹痰咳者○直隸警務處王品山謹啓○奉天城裡金銀庫胡同內省長公署東首路南辦香爐誌

價目每大盒現大洋二元四角 小盒現大洋一元兩角 每打現大洋十三元二角 小盒試服現大洋二角

批發諸外埠 外埠郵匯極便 郵票作九五

扶陽固本丸 獨品

此丸係補天氏大醫士新發明純粹藥歟之腎壯命之靈珠再之英花之精用化學法提鍊修合而成丸有水火既濟之功陰陽相生之妙性質王道功效其速誠不可思議屢蒙歐美各醫學博士指駁故興市非牟利汲腸勃者實有霄壤之別無論老年少年所患陰虛陽痿久年不愈速服此丸俟其藥性達到頭發陽道固細丹田陰陽鼓琴瑟調和復能壯筋骨補氣血添精髓返老還童如常服此劑雖夜御數女精神不倦不愧扶陽之秘寶補身之良藥也。主治先天不足後天貼伐。命門火衰水火不濟。色慾過度腰膝酸軟。下元虛弱夢遺滑精。年老氣弱陽不舉者。精竅早開陽莖短小。交媾不歡臨房畏縮。精竅不固交不耐久。腎精寒敗交不受孕。氣血兩虧耳鳴目眩。手淫過甚精敗陽痿。百體委靡精神恍惚。服法每服五丸每天早晚空肚用開白水送下價目每盒現大洋一元每打現大洋拾元新到婦科聖藥月圓此藥專治婦女身體虛弱面黃肌瘦精水不調經期腹痛等症每盒現大洋二元〇外埠函購各處一律另加郵費

奉天大南門裡金銀庫胡同省長公署東首崔氏辦香爐藥房獨家出售

上海 人壽醫室 餘年氏 秘製

珍珠鏡面散

沈製秘脂珠散身面男專治幼女老雀面上刺斑粉酒煤容藥刺等治統能料之變現每瓶角洋五每單料洋瓶現半兩角

沈製生髮膠

男女老幼脫髮禿頂包可重生新髮黃髮能變黑鳥每瓶現大洋五角小瓶二角半

美國 威爾 **奶香白玉粉** 勃醫生製

美國閨閣女界可代用滿面芬香每包一角

上海 實業 製藥公司 **湯森氏** 最新發明美容奇藥

生毛髮藥水

此藥效驗神奇長髮極速凡病後產後血枯髮禿及去之鬚髮擦之均可生黑眉毛亮且荒天也奇藥每瓶現大洋一元每打十一元

治雀 **愈斑光面水** 斑藥

此藥專治雀斑汗斑及母斑等症有極效神之擦過可即人令光美如洵容顏鏡面要藥每瓶一元洋

治酒 **面皰藥水** 刺藥

此藥專治面刺酒糟鼻粉刺等症將擦水只即過能重效愈見再患者即除消跡也籃藥每瓶洋一圓

美容 **皮膚白色素** 奇藥

此藥令潔白肌膚細嫩專治男女老幼上面擦塗之立刻美白不般症妙奇見神效此每瓶大洋一現圓

營業課目

軍裝軍械 硬煤烟煤羊毛皮件呢絨 包辦工程
各種機械 五穀雜貨電氣機械器具
鐵道材料 海味肥料汽車並其材料 代理
五金雜貨 油類木料焦炭硫黃黑鉛
銅鐵水管 道本洋火綿花洋絲洋布 水火保險

株式會社 **大倉組**

總行 日本東京市京橋區銀座三〇七

分行 北京 天津 營口 上海 九江 香港 安東 倫敦 紐育 澳堡 西士呢 大連 本溪湖 及日本各地

奉天出張所 奉天十間房 日電五六五番

新到 德國九一四藥針 真正

自歐戰以來交通不便。德國九一四來源早斷。雖有日法二種通用市面。論其功效不及德國者遠矣。近來歐戰平和。各國仍照舊通商。所以眞正德國九一四。又復運到中原矣。此藥製者純淨性平無毒。即無病者射之淸血。亦無妨碍。如染梅毒者射之。其殺菌力甚大。更無絕嗣斷後之說。染花柳者諸君注意。凡一切梅毒下疳慢性橫痃。或咽喉肛門潰爛。及骨節疼痛等症。注射一針七日保痊。永遠不犯。因此藥初到恐未週知。特別減價三禮拜。患此症者諸君速來本社注射。莫失此良好機會也。

奉天 濱江 哈爾濱 花柳醫院院長何子範謹啓

分設哈爾濱道外新市街路南大白樓便是

奉天鼓樓南千石橋胡同花柳醫社便是

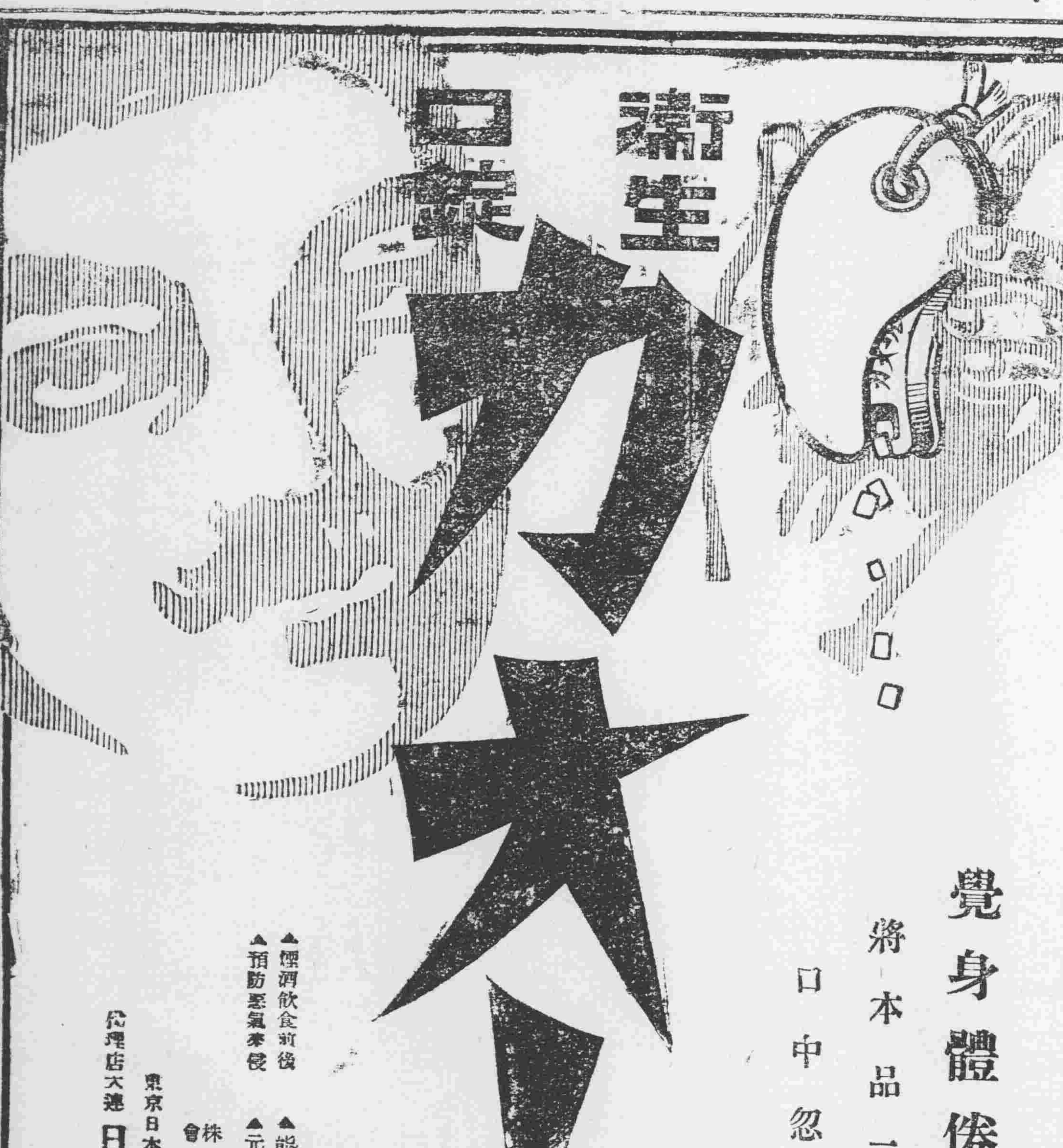

覺身體倦怠之時

將本品二三粒含於口中忽覺元氣回復

▲能使口中淸凉 ▲元氣能爲振盛 ▲入群集聚之中 ▲能使咽喉不燥 ▲煙酒飲食前後 ▲預防惡氣來侵

株式會社 安藤井筒堂 東京日本橋區水天宮前

代理店大連 日本賣藥會社

金鷄香水

凡香料消費之多寡每度爲正比例「文明國民其使用香料之量數必多於未開之人民」可無疑義單就使用香水言之於正確之意味不過欲圖禮儀之大雅衛生之必要乃往昔之人有謂爲奢侈浮華此不亦謬之甚歟

敝商會有見於此乃益推廣金鷄香水之銷該香水實具有促進東洋文明發揮社交上圓滿快感之能力紳士淑女一日不可缺之必需品也 文明焉香水誠有不可或離之關係！

即 各界諸君賜顧愛用爲幸

金鷄香水本舖

株式會社 大崎組 大日本大阪安土町

本院在十間房大街中間路北 特此佈告 中國人翻譯

東省株式會社倉庫業部 倉庫現場 西塔大街 電話八一四、八一五、八一六 電話八一七

川上運送店

民國要聞

梁內閣之小波折

▲遲遲產生之二說▲一謂吳巡閱來電反對▲一謂閣員之分配尙有問題▲大約一二三日內必有結果

在曹使入京前後。據報順利進行之梁內閣。至前日有突然流產。未得成立之耗。如前報曹使入京。於梁內閣之成立。雖可抱樂觀。然有洛陽吳使之反對。曹使應以如何態度。容納張使之提案乎。乃有興味之疑問。今洛陽方面。對奉態度果然吃緊。反對梁內閣。亦顯然成爲事實。於是曹使不能不顧慮自派之盛衰。於閣員遴選愼重處置。尙懷抱積極的慾望。亦可謂自然之數也前日午後。曹使與徐總統會晤。有表示反對梁氏組閣之意。此不得已爲分配閣員。一種牽制手段。徐總統對於曹使態度。自應疏通。曹張之意見。據昨日與張使會見之某要人。所談繼任內閣。產出艱難流露悲觀的口吻。梁內閣之出現。或至終不可能。亦未可知。在此梁內閣成立困難之際。有最可注意之事。即日前爲避組閣問題之煩。至津之李桂莘。前晚密行抵京。組閣問題。或將另開局面乎。姑誌觀測。所得如此。

又一消息云。梁士詒組閣確定後。經元首與曹張兩使之接洽。閣員本預定於昨日(二十一)發表。惟因閣員未完全確定。總統意待磋商妥協後。一併發表。因此遲遲。閣員擬定之人物。昨已報告外交顏惠慶。內務齊耀珊。海軍朱鼎新。農商王迺斌。均不更動。司法王寵惠陸軍趙玉珂。或張紹曾。財政張弧。教育黃炎培。交通徐世章。現在司法陸軍已無問題。交通徐世章。與葉恭綽。仍互相推讓。尙未完全決定。教育擬定黃炎培。已去電徵黃同意。黃猶無允就之覆電。但并未改擬他人。惟財政一席。張弧雖已擬定。但幾次接洽。曹使不贊成張弧長財政態度。極爲堅決。仍主張維持高凌蔚。因之元首又有主張梁士詒自兼之調停辦法。內閣發表稍緩。此爲最要原因云。

又據政界消息。梁士詒繼靳雲鵬組閣之訊。遍傳以來。一般人士因其夙負財力上之盛名。際此金融萬分竭蹶之時。頗望其早日登台一顯神通。以現時局上重大問題。不僅改組內閣而止。尙有與新內閣產生。及以後種種要政。亦須乘時而決。故邀請曹使來京。聞曹使到後。對於閣事態度。異常消極。旋經某要人之解說。促膝密談。消極成分。因之稍減。聞總理爲梁士詒外。其餘重要部分。當經先行互定者。財政爲張弧。交通爲葉恭綽。內務汪士元。外交顏惠慶。農商齊耀珊。陸軍鮑貴卿。(尙在謙遜中)此外不屬閣員者。亦有所定。聞將以陸宗輿督辦煙酒。院秘書長仍以郭則澐繼續。又有謂改任陳揖者等說。惟所以尙未即見明令者。微聞因京漢道中之某使。前日連來兩電。頗引梁氏過去之歷史爲疑。深滋疑慮。且爲麾下忍飢耐寒之諸健兒請求。梁氏預爲之地。以此梁氏不免提刀四顧。躊躇卻步。並聞雖已由某要人偕挽某方面從事斡旋。縱不更生枝節。而梁內閣之實現。至快亦須受二三日之稽延云。

孫文在鄂組織暗殺黨之詳情

漢口通訊云。頃得特別消息。孫文誇張北伐。近已不能成爲事實。乃竟組織暗殺黨來鄂。用資探得之詳細情形。分述於後。

發覺之原因。此案係由京師衛戍司令部所發覺。當將詳細情形。報告政府。由政府通知保定曹巡閱使。曹使特將暗殺黨內容派專員。賫密函於昨抵鄂。蕭督始得悉其詳情。

▲組織之內容 該黨內容分爲九組。每組四人。黨員係以中韓協會學生。充當其支配。係華人一名。韓人三名。其經費則由孫文撥現洋五萬元。九組平均。分配以炸彈爲暗殺之利器。炸彈係比國技師所製。運法用法均極妙巧。并不製成炸彈形式。將製造原料。貯於玻璃瓶內。冒充瘡藥。應用時。即將藥傾於炸彈殼。極爲靈巧。

▲分布之區域 該黨共爲九組。以四組潛行分布於湖北。各繁盛區域以兩組分布于保定。以兩組分布於北京。以一組分布於天津。

▲暗殺之目的 該黨黨徒既奉孫文命令。實行暗殺。其目的則在重要人物。如巡閱使督軍省長。以及各高級軍官司令等。

▲當道之防範 蕭督軍接曹巡閱使來函後。即於昨二十日通令軍警。以及其他等機關。嚴密防範。并派幹員偵查。以免彼輩逞其奸謀云。

蘇皖贛巡閱問題又發生說

▲新貿青果肯繼任王聘老耶

聞迄未任事之蘇皖贛巡閱使。王士珍氏。昨由正定來電。以近來懶於動作。謝絕入京。並懇請辭職。且謂請乘曹張兩使在京之便。迅定繼任。以維大局。聞曹使之意。擬以靳雲鵬繼任蘇皖贛巡閱使。俾可坐鎮長江。控制一切。張使亦以謂然。已派員赴津商求同意云。

吳佩孚反對梁氏組閣

聞吳佩孚氏。日前關於內閣問題。有長文電報到京。其中扼要之語。謂繼任內閣。須爲忠於民國之人。言外之意。蓋謂梁氏曾參與洪憲之役。不宜組閣云。

孫唐晤面後之北伐訊

▲商定計畫四項▲共籌編練海軍▲吳使五路防禦▲許崇智急圖攻擊

香港轉桂林電訊。唐繼堯自謀日過平樂。敘日抵桂林後。即與孫中山商定北伐計畫。其分配約分四項。(一)由孫中山自統大軍入湘。設大營於衡州。以爲贛鄂雙方策應。(二)由唐繼堯李烈鈞。率領滇軍朱培德胡思舜。黔軍谷正倫胡英各部駐湘陰。預備由公石入鄂。(三)聯絡湘軍魯滌平宋鶴庚葉開鑫。反攻岳州。以牽擊鄂西北之兵力。(四)通電川將領。速由巴姊建施襲擊荊沙。以使鄂軍前後受敵。並擬由孫唐聯電滇黔兩省。聲明並無復滇窺黔之意。以免北伐有後顧之憂云。又孫文現在桂林。業將北伐隊編制完竣。日來特電西南海軍總司令林永謨。勸其赴桂共籌編練海軍北伐隊計畫。孫所預定方針。責成海軍參謀劉志遠赴龍。組織海軍北伐司令部。將虎門所駐各艦。一律調赴各處。預籌向閩浙等省攻擊。助聯軍進取沿海各省。又香港電訊。孫文在桂林會議。對於北伐事宜。現已決定三路進兵。(一)由廣東韶州。進兵大庾嶺攻江西。(二)則由廣西越湖南進兵武漢。(三)由川陝向鄂西進兵荊宜云。又漢口電訊。吳使南征計劃。決分五路。(一)由岳州出發。佔領長沙以阻北伐軍前進。(二)以江西樟樹鎮爲中心。抄出湘東。以敵北伐軍左側。(三)駐重兵於宜沙。以防川軍東進。(四)令馮玉祥先行佔據南鄭。以防陳樹藩東下。(五)以閩浙聯軍攻粵。以斷粵軍後路云。又据電港贛南防軍。與粵軍哨兵發生衝突後。許崇智即由桂林急回韶州。籌備實行援贛。特與李烈鈞在湘軍之第二團。互相遙應。以期同時進攻。最近所定作戰計畫。(一)粵軍分兩路直取虔南大庾嶺。擊贛州。(二)會同由贛西進取萍鄉。而成夾攻之勢云。

和戰不定之川鄂近訊

▲川軍進攻建始之失敗▲直軍防務之新分配▲陳樹藩進窺鄂北

當此川劉計畫反攻之時。前線川軍仍有侵入防線之事。據長江下游消息。川軍湯子謨。與藍文蔚各率本部。向建始進擊。意在佔得建始與右路聯貫一氣。直軍趙榮華宋大霈各率所部。分途迎擊。宋大霈出騎兵由橫板橋以抄川軍之後。湯藍各部。雖稍佔地勢。而直軍器械甚足機關鎗過山砲。猛力射擊。川軍不支。遂由望橫嶺退石牌山固守。趙宋各軍。刻正拚力進擊。期於驅出鄂境爲止。現川軍將利川大本營。移往川境忠縣萬縣一帶。僅留三分之一。在施南勒扣勒餉。搜括民財。因此直軍邊防亦隨之變遷。現施南方面川軍潘正道。駐守施南咸豐來鳳藍文蔚駐恩施。西南部及宣恩所部湯子謨。駐利川孫總司令現以川軍無謀和誠意。飭趙榮華宋大霈張允明三部。專任恢復鄂西之責。又令第十一混成旅。及第三混成旅。剋均向施南開拔。巴東西面與川連界防務。係第二師第十八師。及新編第五旅各一部擔任。秭歸西與川連界防務。係第廿四師與第十八師担任。秭巴腹地則駐有第一第二第三師。現正秣馬厲兵觀川軍之動靜。倘無悔禍之意。仍謀反攻。則將以全力對付云。

又一消息云。自陝南發生戰事後。陝陳不暇東犯。鄂北形勢。頗稱晏安。現陝陳既敗。遂率其殘部進窺鄂北。其一部由陝之蜀河地方。進攻鄖竹。一部由陝之白河。進攻襄樊。目下鄖縣已發生戰事。襄樊形勢日見緊急。襄陽鎮守使張聯陞。除分兩路迎擊外。並已電告蕭督請撥餉彈云。

陸軍部積欠鉅數餉俸之原因及其大畧情形

據與陸軍部有關係某君云。陸軍部在蔡成勳總長未涖任以前。對於本部各司人員之薪俸積欠。并不過多。蓋該部全體人員之薪俸。向由每月關發各師軍餉之欵項內。提取十分之二。作爲取給之來源。而各師軍餉僅以八成現洋關發。此例行之頗久。故該部各司人員。在從前并不發生欠薪鬧窮之問題。即該部從前對於各諮議差遣。候差諸人員之薪俸。雖有積欠。亦未如今日積欠若是之鉅也。詎該部自由蔡總長涖任以來。根於下述二種之原因。債台乃愈築愈高。前途益不堪設想也。(一)蔡氏以自已兼充第一師長之故。對於陸軍部發一師軍餉之際即對從前扣發二成之例取消。但一師既能享受此種優越的權利。其餘各師。萬無歧視之理。當然獲得同等之待遇。故嗣後陸部。每逢關發各師軍餉。均一律改爲十成足數。然自是該部各司人員之俸源已竭。遂逐漸積欠。迄今乃竟有半年之久未嗚一錢。其總數已不下七八十萬元之譜矣。(二)當前兼陸部總長靳雲鵬氏任內。在該部挪有六十萬左右之虧空。於其卸任陸長時。特與蔡氏接洽。由蔡氏允爲設法彌補。然蔡氏亦匪能點石成金者。乃硬將該部應發各諮議差遣候差諸人員之薪俸的欵）截留移塡靳氏虧空。以致該部各諮議差遣候差諸人員之欠薪。愈積愈多。積重難返。查該部此項人員之薪俸。每月需開支實洋廿四萬元。自蔡氏到任後之欠薪。連同前欠共有十二個月未曾關發。其總數已達三百萬元之多。至其餘該部欠發各師餉銀。至少者。亦積欠三四個月未發。其總數若干。尤不在上述兩項之列。亦大足駭人聽聞矣。

陝南戰事之確報

陝南戰事。近日外間所傳戰訊。頗不一致。有謂官軍在金門鎮敗北者。有謂吳新田已佔領褒中者。而究其實際。均屬無根之談。茲從某方面。覓得吳師長最近報捷之電。特爲披露如下。

原電云職部進攻漢中先後克復留鳳關南星等處情形業經電呈在案據劉旅報稱本月十七早八時第廿七團向前進攻前隊行抵高橋舖地方敵先向我軍開槍猛擊復派援隊合力抵拒我軍奮勇前進越山衝鋒敵始不支紛紛敗退遂將高橋舖完全佔領復派一支隊由高橋舖小路前進繞攻柴關嶺敵之右翼其時敵之援隊已先佔據小柴關嶺負險抵抗我軍當令右翼由玉皇廟經棗木欄繞攻抄擊與敵軍王方兩營激戰終日敵抵死不退同時我軍右翼亦由張口石進攻正在激戰間敵又加入援隊併力抗拒彼衆我寡敵勢較優當飛令柯副官率帶武裝隊兩連砲隊一大排由廟台子經菓子嶺武關河等前進繞攻協助右翼將敵各險擊破又派衛隊一大排協助左翼夾攻柴關嶺棗木欄去後復據劉旅報稱我軍于十八早二時分路向敵猛攻左右兩翼因山高雪深道路奇滑不能越攻當令廿七團挑選奮勇隊由正面向敵衝擊敵居高臨下猛烈回射激戰終日敵死抗不退適我正面大隊亦攻入敵陣當即合衝入敵陣敵始不支紛紛潰敗至八時我軍遂將大柴關嶺完全佔領現正向棗木欄留壩方面追擊至小柴關嶺高橋舖左翼尚在激戰中是役擊斃敵官長廿餘員兵士八十餘名又傷敵官兵二百餘名我軍傷亡細數容俟查明續報等語正在核辦間又據探報敵軍旅長劉化南現在留壩督戰並傳令各營聲言生死存亡在此一舉又陳樹藩自稱爲西北自治軍後援總司令已分撥隊伍圖謀報復等語除令所部乘勝進攻務期早定陝南外嗣後戰況容再續報謹先電聞伏乞鑒核云云

各機關欠薪一覽

中央財政。已到山窮水盡。各機關薪水。陽歷年關將屆。各人無不盼望早日發給。茲將各機關欠薪調查列下。▲參謀部欠二十二個月▲海軍部欠六個月▲外交部不欠▲航空署欠三個月▲煙酒署不欠▲警察廳官吏欠二個月巡警欠一個月▲教育部本部欠七個月各校欠二個半月▲財政部欠三個月▲陸軍部本部欠五個月諮議差遣欠十二個月▲內務部欠三個月▲農商部欠三個月▲經濟調查局欠五個月▲公府欠四個月▲國務院欠三個月▲交通部欠一個月▲鹽務署不欠▲平政院欠六個月▲蒙藏院欠七個月▲稅務處不欠▲審計院欠三個月▲司法部欠三個月▲大理院欠三個月▲京漢路局欠一

（實）（業）（淺）（說）

發展我國蠶業芻議

我國自古爲產絲名國。漢代絹綿流入羅馬直與黃金同價遐邇人士無不想望我中華風物竟以絲國見名蓋我國蠶業之獨享盛名來由久矣而今則不然並世以產絲著稱者有四大國中日法意是也我國所具蠶業上之知識技能已遠不如法意日而日本之生絲出口額且抵我兩倍有半矣蠶業在國內雖仍不失爲一大實業然數十年來已漸有式微之嘆若不早謀整頓則其衰落誠不知伊於胡底也夫蠶業與我國之興衰關係至重且發展機會正多稍事展布不難收事半功倍之效因草是篇先就蠶業在我國及世界之現狀及其趨勢分別論之再探我國蠶業衰退之原因進而籌發展之方法以供邦人君子之參考閱者諸君尙祈教之

蠶業在我國之重要

蠶業始於我國自螺祖西陵氏以來衣被群生已歷四千餘年至今仍蔚爲我國一大實業茲根據第五次農商統計表（第六次農商統計表尙未出版錄關於蠶業之統計

每年蠶絲產額約値銀二萬萬元之譜全國養蠶戶數約在三百萬戶以上每戶以六人計亦且二千萬人而繅絲（僅上海一埠有機器繅絲七十四家繅絲女工七八萬人）織綢製線諸工及仲賓商等猶不與焉然則蠶業在我國之重不待言而明矣（未完）

劉湘攻鄂之七大計畫

▲鄂西戰事恐難甯息

連日川鄂風雲。時緩時急。識者知其野心不死別有計畫。乃川但之五計畫尙未妥協。而川劉之七大計畫又復出現。茲將其詳情分述於下。(一)分路進攻。每路各率兩師兩混成旅。以兩師應前敵。兩混成旅爲後援。輪流備戰。有不利時。其他路軍隊。須互爲援應。不得旁觀袖手。並須各師長親率臨陣督戰(二)聯湘合陝。務須派員實行。徒以函電往還。恐滋誤會之處。(三)兜集下駛柏木民船。或五百號。或六百號。以作運輸之用。(四)西南聯軍未出發之先。所有佔領地方。即罪被直軍恢復方寸。倘有疏虞。不得及該管長官。(五)此番出兵。所經過各地方。不得有犯人民秋毫。並極力維持軍風兩紀。(六)各高級長官將領。不得安富尊榮。獨享其樂。須與兵士一律同甘共苦。以收拾人心爲宗旨。(七)對於劉存厚熊克武等舊部。須齊心努力。竭誠相待。不得故意歧視。自誤戎機。以上七種計畫。各將領對之均無異議。現正積極進行。將來鄂西戰事。恐愈演愈烈。將無甯息之日云。

漢中陳軍之大敗

▲顧旅佔據留壩▲陳軍退守武關▲現已進攻洋縣▲預備抄至南鄭

漢中陳樹藩軍隊。因張寶麟失却鳳縣。銳氣已歇。節節敗退。僅在留壩方面。暫取守勢。馮玉祥以爲時不可失。急電吳心田乘勝進攻。顧旅遂於十八日由三岔進逼。十九日即佔據留壩。陳軍棄險而走。退守武關。其佛坪方面之第五六團。亦向洋縣進攻。預備抄至南鄭之後。以爲左右夾擊。聞政府昨已去電馮玉祥。略云。吳部克復留壩。至慰。希即電飭各軍一鼓而下南鄭。以竟全功等語。據軍界消息。陳部現又由武關退至馬道距褒城不過五十里矣。

千變萬化之內閣陞官圖

予前次通信言曹仲珊來。初擬之閣員。必有更動。今果然矣。陸軍一席。府中原擬不動。而廿石橋梁宅之名單。則欲借重直派健將如王承斌趙玉珂等。自曹使來後。此說又有變。其人非他。乃發起廬山會議之張紹曾是。張是否同意。尚不可知。若張不就。當仍不免借重於王趙。有謂陸軍亦有擬張敬堯者。此說未免太駭人聽聞。然較之黃炎培之長教。顧維鈞之長農兩說。似又不覺得化腐朽爲新奇也。

司法董康。原在可去可留之列。梁宅之名單。初擬調董爲大理院長。以王寵惠長法。旋又作罷。現尚在未定之天。然研究系近來大活動之下。亦頗有成績。聞梁啓超如能入閣。非長法即長教。此項辦法。無非揣測羣衆心理而云然。但教長一席。亦有主張林長民者。若然。則梁啓超長法無疑。不過在羣雄逐鹿之中。研系欲置二健將入閣。亦難事耳。

交通一席。現尚不知屬於誰手。葉恭綽本云不幹。昨日又有活動之意思。但如此辦法。張弧必擠入財政。王廼斌之調交。汪士元之長農。更將因之不成問題。此中曲折。眞是愈轉愈多。五花八門。不足以盡其妙。吾人欲執筆下一定語。固屬不敢。即局中人及局中之主持者。想亦不能自行斷定也。

葉恭綽之秘書長。府院雙方。均可辦到。然府秘書爲特任職。院秘書則爲薦任職。葉爲體面計。則毋寧爲府秘書之爲得。梁士詒之主張如此者。不徒爲藉得襄贊。且將因之貫通府院聲息。一洗從前徐段徐靳隔閡之弊。故葉不長交通。兩秘書必居其一。此事與曹張無與。梁葉自甘如此。即水到渠成者也。

曹仲珊於梁閣之成。初尚反對。因徐張極力疏通。始免強承認。然其結果。則爲梁閣須多量容納直派之賢能。以目下形勢度之。除陸軍必由曹薦外。而高凌蔚之留閣（或調他部亦未可知）亦屬千穩之事。海軍李鼎新。或云去。或云留。現尚無辦法。然海軍人才。不過如此。其還升遞降之幾位人物。俱羅列吾人目前。不難摸索而得。內務齊耀珊爲東海所提拔。與奉張亦稍有接洽。似乎可以不換。故吾人以簡單之情理度之。閣員名單。雖極爲變化。亦可料中十之五六。例如顏惠慶然。以外交之形勢度之。即知其不能下台者也。

中爲訪員者。固以得新消息爲喜事。然一不愼。又未免蹈神經過敏之弊。故記者所述各節。僅以稍可嘉者採錄。昨日閣事。固有較此更新奇者。如求農商總長於太平洋會中之例。即記者所不敢奉聞也。

蘇省又截留中央稅欵

▲中央財政將無法維持

政府消息。中央近日困窮。多緣外省欵俱不解。而對中央所認補助之欵。又索討甚急。中央收入既無。而支出又鉅。所以積欠遂日深一日。各省直接徵收欵項。往日中央尙能恃爲挹注。近日各省對中央直接收入。亦皆紛紛截留。昨日蘇省又來電。請將蘇省中央直接徵收之烟酒印花沙田官產四項稅欵截留。充中央應撥江蘇軍費。各省如此辦法。實將陷中央於不能維持之境域。并謂各省只管各省截欵。而不來 中央要錢。中央 籌欵。僅維持中央亦可。但是中央有錢各省無不爭先來要。中央無錢。各省有欵即截。實際中央財政於無維持云云。

馬鄰翼又上辭呈

教育次長馬鄰翼。前日又具呈公府。懇請辭職原文如下。

爲瀝陳下悃仍懇准免本兼各職事竊鄰翼前以部務叢脞病軀難支迭請辭職未蒙俯允並荷獎勵逾恒慰勉備至感深知己詎憚仔肩黌序甫復誦經聲冷署又呈哀嗷之象仰屋徒嗟問司農而無術待炊孔亟苦巧婦之難爲以至心力交瘁風寒乍乘舊恙未痊新疴復作如此孱軀猶尸高位丁千瘡百孔之負一髮千鈞之重維持既有未逮曠廢尤覺難安謹掬愚忱再申前請伏懇准免教育次長暨代理部務本兼各職用讓賢能藉資調攝理合具文伏乞鑒核訓示祇遵云云

社會瑣聞

▲奏樂奇魚（英國）

▲音與亞林琴聲無異

奏樂之魚世所罕覩惟錫蘭島拔的楷拉湖則有之此魚所發之聲極嘹喨可愛有如亞林琴聲云

▲人類之足（英國）

▲逐漸短小

英國生物學家杜飛氏曾調查人類之足逐漸短小在第三世紀時男子之足長平均數約十二英寸至今日則短至十寸七分云

▲巴不亞島之居民（歐洲）

巴不亞澳大利亞北端之島也廣袤亞爽羅洲居民黑面拳毛以剝皮爲衣風俗凶頑每見人則從林中躍出攫而之爭啖其肉一千八百三十三年荷蘭人開港道調兵防守患始止

新詩

◇冷月

（日本德富蘆花作）

夜九時了，
我開門望見月色，
恰似午潮一般光亮
呼呼的風聲。推動赤條條的枯樹。
吹起砭骨的霜氣。
蹓在地上的影子。隨着樹兒來來去去的移動，
片片的落，葉閃鑠在月光中。
我踏在落葉身上，落葉在我的脚下沙沙的響。
抬頭一望，
天空沒一絲兒雲彩。冷的月光，照徹了天邊，
風吹，海嘯，山應，世界佈滿了悲哀的聲。
我聽，那裡是蘊淒將死的蟋蟀鳴。
迎着風兒，你能聽着尖利鏗鏘的脚步聲，在舖滿雪白月光的屋頂。
你能看着月夜狂嘯的海上，聳出很光亮的富士山峰。
冷月鮮亮的照着，
冷風盡力的吹着，
世界也引入寒寂裡了。
自然的聲音有多麼大呵！
風呀，月呀，
幾使我徹夜無眠！
一九二一、十二、十七、於北大

經濟欄

◎中歐貿賽紀（續）

此實鄙人所敢深自怵慰者誠加貿賽總理之言在此貿賽舉辦時會經多大之勞力於彼困阻未經化除思想求經傳布以先又需多大之毅力與實力凡在有功會務諸君具先見之明知貿賽爲當務之急復能公爾忘私引爲己任得寸進尺孳孳不息其精誠魄力祖國實感幸之不獨鄙人私衷級佩而已抑鄙人尤有進者我全國人民歡欣鼓舞通力合作大功告成實更與有焉全國人民爲力即可就此屆會賽擁擠之情狀見之會賽辦事處以報賽者踴躍爭先原定規畫至此不能容納而急事擴張而我國民之有定見有全力能具商業知識均可由此得其左証以吾奧今日經濟現狀之至窮極絀自惟營充量之出口業乃足以言補救而昂價之貨重品占容積重量甚小需運費甚小一次得價可甚多者尤當盡力出口求銷路吾人今日欲於經濟界謀自立惟有仗智力上體力上工作之能輸出優美之製造品以易得我所獨缺之食物與原料爲今之計與輸出業相輔而行相依爲用者惟貿賽足爲裨益民生之重要機體亦惟貿賽與國聯邦政府及其他一切公共團體對貿賽事異常注意且提倡之不遺餘力一則見其功能之多再則知其可爲吾奧新民國造福之永久機關非爲『僅此一回不易再得』之投機生活而鄙人今日至爲滿意處尤當致謝我到會諸外賓因會場國貨環列中更且無數至可尊貴之外國輸入品可爲各國國民間自今而後相砥礪通有無復歸於好之佳朕各方面貿易關係自此重新永久基礎亦自此成立則由此一番貿賽各國人民并將互相尊重其交換而得之商品通力合作相密接相友愛焉謹以此旨宣告維也納萬國貿賽第一期之開幕大總統詞畢大圓屋西口外之鐘樓鏗然爲禮與賽來賓均佩紙製標章爲號由各進口魚貫入場大總統國務總理兼外長商部交通司法各總長貿賽總理隨員等由佩銅質圓形會徽辦事員若干人隨侍巡行圓屋一週蜂擁前進之大隊來賓過大總統過時向左右避立爲禮嗣大總統率諸員察看場外機工廠出入場西口兩過鐘樓下樓前駐守員均以鳴鐘致敬禮此當日典儀之大略也

會場外觀大圓屋建置已如上述頗有比衆不同處其他如影戲貿賽適居草場大林園近旁博覽會道望衡對宇均有遊戲場性質大堪助興視遊戲場更進一層之娛樂機關以奧京爲更出色者惟音樂堂其大建築則在黑山坊附近則爲音樂貿賽書陳樂器夜啓歌筵復有舞蹈場大戲台若干處分道揚鑣引人入勝此外若奧前皇新宮若義捐營房若商校 均爲公家 大建築不必有法國里貿賽時空地蓋棚房踐泥塗冒西風之苦境誠哉維也納京城不愧爲天造地設之貿賽城矣古來之爲貴固不僅其保有久遠之歷史以奧京言尚有五美足以自存一曰戲曲二曰舞樂三曰建築四曰藝術工業五曰對於歐洲各國友愛之情以上諸端非商農產礦產表面觀之自空虛而細按之倘可無中生有爲謀國者布演戲法之一種資料說者謂奧國此屆貿賽雖爲經濟計畫而尚含有政治作用蓋奧國人士中鑒於國家之瀕於破產與大局之杌陧不可終日頗多主張與德意志合併者（其中以大日耳曼黨爲最甚）前度爲馬蠡內閣之倒即爲反對與德合併無力遏止各省自決投票之故此次奧國朝野人士合力以成貿賽之盛即於大衆絕對抱悲觀時別用一法表示奧國確有獨立存在之能力也讀者試深味奧大總統韓因禮及貿賽總理煥謨氏之演說即可於微言大義中窺見其底蘊歐美各國大人物謀國之忱與其嘗抱樂觀百折不回之素養眞足令人欽佩獨我中華古國雖未陷入奧地利之悲境而中上社會人士中確知潔身自好者據其多數而言莫不頹喪抱悲觀知時事之不可爲預料國家運數之必常有退無進以靜待來日大難之至對此奧地利亦知所以自省歟（未完）

◎迫於眉睫之世界商戰

據華盛頓特電云海軍縮小協定之成立業已確定日令美人之注意已逐漸趨於商業戰爭本日紐約泰晤士報載有(金錢外交之必要)之社論一篇略謂（美國領事之事務此時亟宜改良凡世界各地市面狀況及其需要如何宜詳細調查報告使美國實業家常悉世界商業趨勢）而華盛頓郵報亦論曰『海軍縮小成立後實業之發達如小亞細亞之林業及農產亞爾然丁之煤油礦等之寶藏既亟待開發且嫌其遲是宜着着進行者也』云云又美國軍備限制協會本部已發表亟宜召集國際經濟會議之決議文其中一段曰『各政府間之政治的協定即能爲『富』之移動亦不能製造『富』』海軍縮小案固爲人類進步發達道程中殊可驚可怖之事然而世界經濟狀態苟不能相因而爲果敢的整理則其效果亦毫末無之』云云由上述各種議論觀之美國之輿論已趨於世界產業戰爭之準備也明甚即僑美日人亦望日本國民不可忽視其變化尤希望日本政府於外交官中參以經濟專門家宜改善此毫無商業上智識之官吏壟斷外交之弊云云

◎美國改定生絲關稅交付地

美國對於生絲之輸入稅向於紐約支付此次自本月一日實行指定以桑港爲支付地故今後之運貨當通過桑港及沙市稅關矣

舊十一月廿四日 木曜 民國十年十二月二十二日 己未 佛滅 井宿 危 冬至 各人吉凶

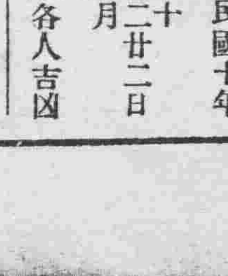

明日之吉凶▲一白之人爲人之事可見成功乾西東吉▲二黑之人土地買賣開墾等事吉南西乾吉▲三碧之人任意妄進必大失脚南西乾吉▲四綠之人通行不利以守爲安北東南吉▲五黃之人須以責人之心而責自己南西乾吉▲六白之人雖爲平穩之日金錢事急則難成艮坤乾吉▲七赤之人諸願成就之日但勿狂喜艮坤乾吉▲八白之人急於成事反遭失敗南西乾吉▲九紫之人九分成熟之事只一分尚須苦慮東巽吉

531

美斯達號自轉車

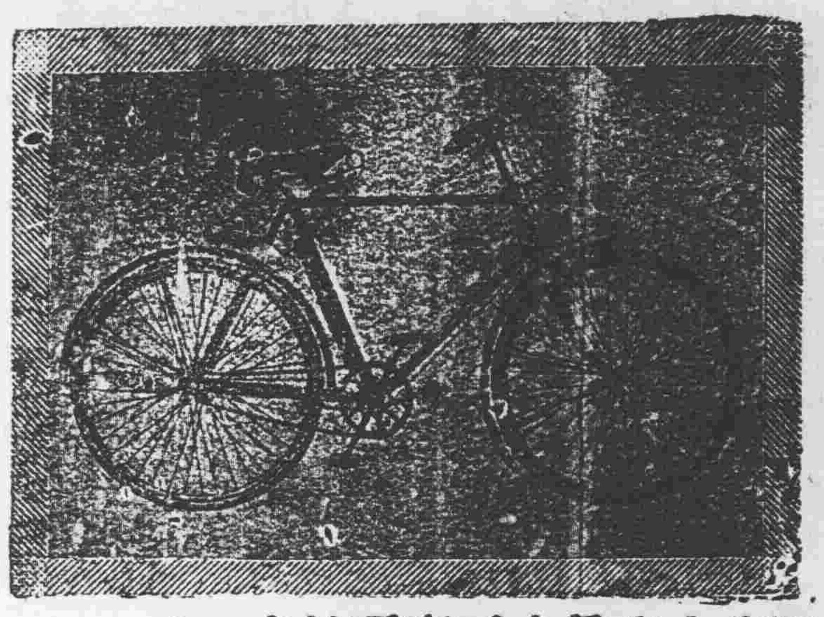

宮田[illegible]自轉車由完備之工廠巧妙之機器鐵[illegible]工之師所製成其器質之優秀製產額之多大實占東亞第一位

（每月試驗賣）

北大門外　滿蒙代理店　昌和洋行本店　電話日中七五九六

奉天大西關

三井洋行

奉天裕源公金行廣告

奉行開設中街路南樓房門面專收買各埠荒金發賣足金頁金兼辦鈔匯兌交易篤信遐邇馳名久蒙各界所推許因擴充營業起見在中街路北組設分行白磁磚門面精製白金珠寶金銀時樣首飾玲瓏物品特式鑲嵌無不精益求精又在大連監部通開設支店西式樓房復在哈爾濱正陽街新築三層大樓特聘名師自製之銀首飾中西器皿式樣翻新無美不備並收鈔金舊金兌售足赤金頁物美價廉額外克己如蒙光顧無任歡迎委造定貨限期不悞工價平和如意精製以酬惠顧諸君之雅意也近有不逞之徒假冒本行戳記魚目混珠希圖破壞本行名譽攸關尤望惠顧諸君須認本行商標金行戳記庶不致誤恐未週知特此登報聲明

總號日電話七百零四號　中電話六百十九號　八百九十七號

西號中國電話七百零一號　八百九十八號

大連監部通二町目四十四番地　長電話三千六百四十四

哈爾濱中電話五百八十九號

裕源公西號主任謹啓

營業種目

工業藥品　醫療用藥品　硫黃硝石

昆虫牌 **臭蟲藥粉**　製造批發　効力極大

敝社本店設于其他大阪東京天津大連海參崴等處俱設有支店至英美各國及其他諸外國之取引店與敝社俱有川往本店支店所存貨物異常豐富所定價格亦極低廉對于顧主無論購買多寡無不親切應命也且敝社每月發行貨物價格表一次各種貨物均注明價目如欲購買敝社貨物請即通知即將價格表奉上不悞恐未週知特此佈聞

大連市山縣通四十九號地

株式會社 **乾卯商店大連支店**

電話（長一〇六九番 三〇一七番）振替大連二二五番

營業課目

輸出入、油房、製粉、電燈電話、鐵道、工場、鑛山用諸機械、金庫、衡器鐵、鋼、土木建築用品

Sole Agents
For
The Samuel Samuel & Co, Ltd
The China Electric Co Ltd

奉天浪速通

合名會社 **藤田洋行**

電話（三四三、二二四 二九四）振替大連一七八番

滋味之養點

東京 佐久間製菓株式會社

請試頭疼者福音

山岸 **念兒濱** 改名 控兒平

發見者 金澤醫專藥學士 山岸勘吉先生創製

頭痛時服用立止頭疼神藥　無中毒止永久頭疼及治腦病靈葯久時服用

各埠頭有代售處募集代售處

（定價）二回分卄錢　四回分五十錢　十回分一圓卄錢

咳嗽龍角散本舖 **山岸十全堂藥房** 奉天附屬地（電話四五二番）

和合藥水 壯身靈劑

和合藥水者、扶陽靈藥也。然與市上之所謂壯陽藥者、迥乎不同市上所售壯陽藥、大低不能見效、惟和合藥水服後兩三天始奏奇効其藥性和緩純係王道、故能扶陽于永久不壯陽于一時雖日扶陽靈藥實壯身神劑耳。

經理處

先上藥店　文明公司　金山大藥房　信昌大藥房　井上盛昌堂　佐藤良濟堂

藤田大藥房　東亞大藥房　平記藥房　井上大藥房　井上誠昌堂　小林翁助藥房

盛明堂藥店　若林洋行　丸三大藥房　東亞公司

金鶴香皂

沐浴後

欲得鮮艷柔滑之肥膚清潔瀟洒之感覺晶瑩舒潤之光澤惟用本品乃有此最大特色

聲譽至高

日本嗜矢的植物性

選之弗迷盡金鶴香皂也

金鶴化粧品本舖　野村外吉商店

ライオン齒磨

世界兒童齒科院這樣教兒童刷牙

諸君也照這樣刷牙時必能將牙刷上下使用

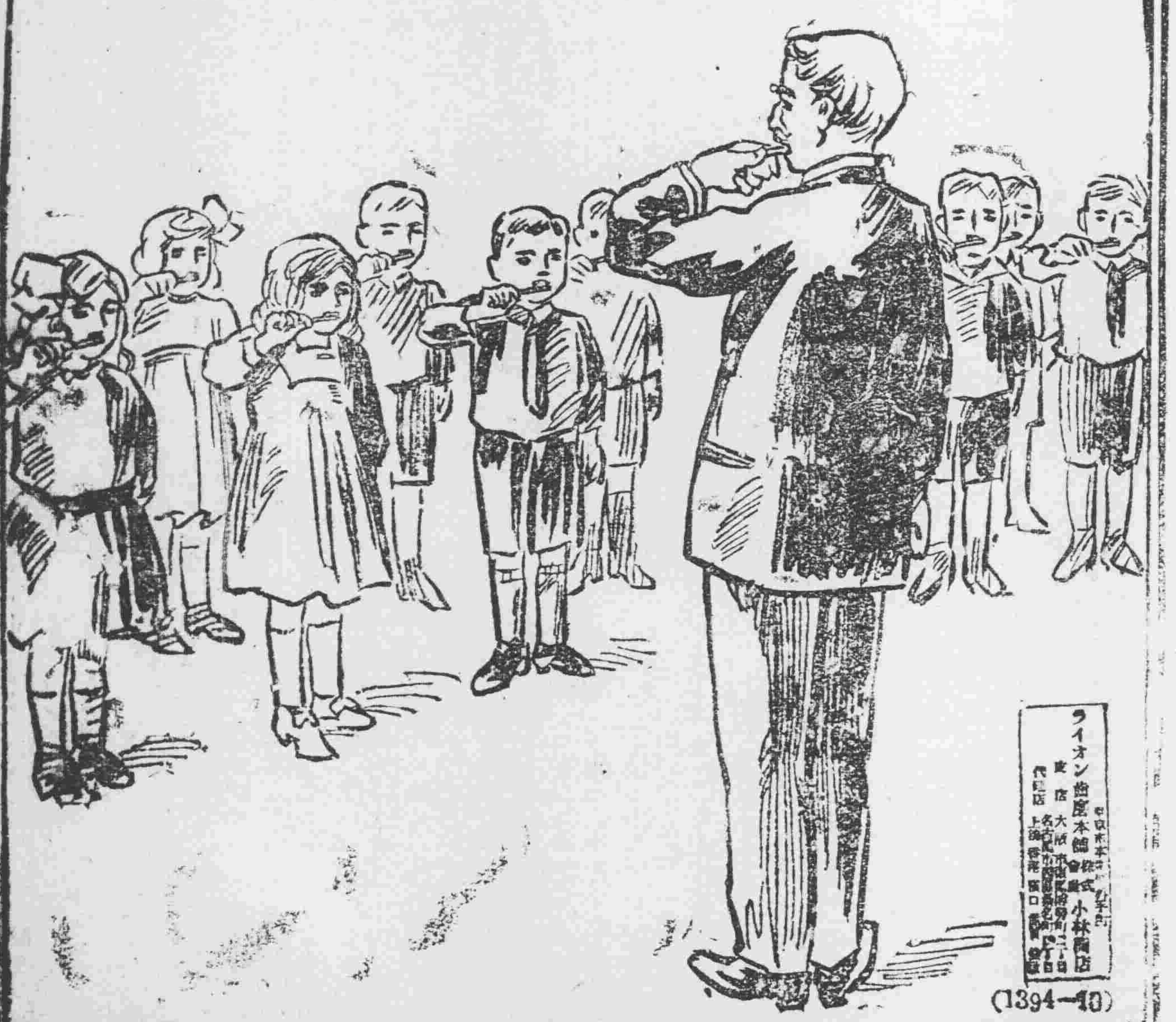

ライオン齒磨本舖　株式會社 小林商店

(1394-40)